廣州民國日報

中華郵政特准掛號認為新聞紙類
社址廣州市光復中路柒拾玖號
編輯部自動電話壹壹捌貳零
經理部自動電話壹零陸柒伍
第拾肆年第肆貳肆貳號
有線電掛號伍弍捌柒號
無線電掛號肆弍捌零
今日出紙叁大張零售小洋伍分

本報價目（郵費在內）

	本市	國內日本朝鮮	外洋	香港澳門
一月	一元二毫	一元四毫	四元五毫	三元
半年	六元二毫	七元八毫	二十六元	十八元
全年	十二元	十五元	五十二元	三十六元

廣東省黨部　廣州特別市黨部　為「九一八」五週年紀念通告

查本月十八日為「九一八」五週年紀念之期，是日全省各界應下半旗並停止娛樂一天，除函公安局飭屬督促外，合行公告，週知此佈。

行政院僑務委員會廣州僑務局通告

為通告事案奉行政院僑務委員會第一二八號令開「茲派本會常務委員謝作民兼本會廣州僑務局局長此令」又奉一二一九號令開「茲頒發鈐記一顆，文曰「僑務委員會廣州僑務局鈐記」仰即領收，并將啓用日期連同印模呈報備案此令」各等因奉此，遵于九月十一日啓用印信開始辦公，除呈報及分行外，特此通告。

兼廣州僑務局長謝作民
局址：泰康路華安樓內

叱咤風雲集

吳涵真選編　實價大洋五分
喚醒大衆　起來救國
分銷：廣州兒童書局發售　各地青年會　各地生活書店

發酬啟事

本報八月份（東西北）及新家庭週刊第二四期（「星期日」「政治經濟週刊」稿費均已結算，自一日至十九日者，望惠稿諸君到本市海珠南路七十五號二樓本報前往經理股說立先生處支領。自廿日至卅一日者，望到本報經理部支領。

中國國民黨廣東省黨部通告

本部現製圓形證章，外圍以藍白線內部紅色，上方鑄黨徽，下方橫刊藍底金字「廣東省黨部」五字，由九月五日起發給各職員佩用，以前廣東省黨部發出之藍底金字證章一律作廢，特此通告週知。

廣東省政府秘書處通告

本處招考書記，經通告報名，各應考人應用楷書行書紙連同報名單封繳前來，現已審查完竣，並將審查合格人員梁杜伯等六百三十三人姓名榜示於本府門前，俾各週知在案，茲再刊登報端，並定期本月二十日上午七時在蓮塘路省立廣州女子師範學校舉行考試，仰各應試人員携同四寸半身相片二張依時齊集，聽候點名考試，勿自延誤，特此通告。

廣東各界「九一八」五週紀念大會籌備會通告

查本月十八日為「九一八」國難五週紀念之期，自應舉行紀念，現經本會第一次會議議決于是日上午九時假座中山紀念堂舉行各界紀念大會，函請各機關全體職員、各學校團體各派代表十人（各團體出席）出席參加，並請于是日上午六時半備函親到廣州市黨部領取，是日停止娛樂宴會，下半旗一天，以誌不忘，除分函外，特此通告。

廣州市新生活運動促進會遷移啟事

本會自九月十六日起遷往永漢公園廣州市黨部內辦公，相應通知，請煩查照為荷。此致
各機關　各團體
廣州市新生活運動促進會

粵漢鐵路管理局招投工程廣告

現定國曆九月廿五日下午三時在本局廣州臨時辦事處開投建築展長黎洞連江口波羅坑河頭等站渠筒拱渠砌石坡等及填洞路基土方工程，有志營造者先來黃沙本局臨時辦事處廳務室取閱章程圖則，屆時競投可也。

教廳立案　新華職業學校續招免費生

土木工程科兩年畢業　測量科半年畢業
校址廣州中華中路雲台里　校長余寶武

台山公會通告

茲定九月二十七日正午在維新北路本會選舉，凡旅居廣州邑人符合公民資格者，統希于九月二十日前到會登記領證，以便屆時憑證換票選舉為荷。
廣州台山會館管委會　廣州應選第一屆委員四名　同仁

廣州市立小學校全體教職員鄭重啟事

查同人等近日因欠薪問題向省市府請願各情，省港各報均有登載，但其中出入於事實不符。同人等此次完全因欠薪無着，據理力爭，並無對人發生問題，誠恐社會人士有所誤會，故特登報聲明。
廣州市小學校全體教職員謹啟

省立女師附屬幼稚園增收新生三組

每組約二十名。本月二十日即星期日上午九時考試。即日開始報名。

廣東省會警察局警察訓練所招考各班學警

本所招考外事警察訓練班、水警隊暨普通班等學警，由九月廿日起開始報名，至十月十四日止截，考試日期臨時宣佈，考試地點在南石頭本所。有志投考者速到廣州市惠福東路惠新東街國民體育會內（即大佛寺傍）閱章報名可也。

東南日語講習所續招

日夜班男女學員九月十九日開課，本所以最短時間最新教授法速成學者確能翻譯書報，兼指導留日手續，特聘桑島先生專授會話。所址大南路。

教廳立案　知行中學續招中男女生

（班別）高初中一年級新生，高初中春秋季各級轉學生。（校址）（一）萬大路一巷（二）齊福路尾，膳宿俱備，章程函索即寄。

明德女中招生啟事

本學期初中一年級新生兩班經已滿額，惟繼續欲來求學者踵至，茲為應各方之請，現擬增生，有志入學者希從速報名，校址大新路玉子巷。

遺失胸章啟事

余遠於本月十二日失去第四路軍總司令部汽車助手編列第二號胸章乙枚，除呈報註銷外，特登報聲明作廢。
李金章啟

國立中山大學招商投辦合作社洗衣理髮販賣雜物各業務廣告

本大學定期九月二十一日（星期一日）下午二時在石牌本校庶務部招商投辦合作社洗衣理髮販賣雜物業務，如欲承辦者，務於期前到庶務部領閱投票須知、合約章程、投票式，各項函寄來校投可也。

洋樓招租

廣東信託公司太平南路五十二號
本公司代理租務，尚有古樓多間在下列各街道，如有合意者，請移玉接洽：（一）德政新街（二）長堤西馬路（三）靖遠西路（四）清平馬路　五、二十八甫新街
電話壹四弍弍弍

廣州日文專修館招生

九月廿日開學。三個月畢業。閱章報名處：惠福東路廿八號三樓（大佛寺前大華洋服店二樓）本館。講授者：謝永光。

文德學校　招男女生

升高中日班　升初中日班　英數夜班
日班課程注重中英數理化　夜班適宜於中學各年級學生補習，全發講義，注重速成（校址）文德路（膳宿俱備）

廣東省政府財政廳通告

稅字第一一四七號　查廣州舶來農產品雜項專稅局委員甄景垣挾逃公款六萬元，又該局陳村稽征處主任黃祥霖挾逃公款四萬三千七百零八元零五先，罰款四百六十三元六毫五先，經分別呈奉通緝有案，茲懸紅購緝，如有知悉該逃員甄景垣或黃祥霖送案者，每一名賞給省券三千元；或知其下落報告蹤跡因而緝獲者，每一名賞給省券一千元，懸款以待，其各週知，此佈。

甄景垣年三十三歲台山縣人

黃祥霖年三十歲南海縣人

為「九一八」五週紀念日下半旗誌哀敬告各界懸掛中央規定之劃一黨國旗

查「九一八」為我國空前之國恥日。東北淪陷，倏閱五載。白山黯淡，黑水嗚咽，欣統一之完成，痛金甌之猶缺。本月十八日，特籌備舉行五週紀念，以激勵民衆，毋忘國難！並議決通令全省各界是日一律下半旗，誌哀。惟黨旗國旗為代表黨國之標識，使用自應倍加敬重，力求劃一，方足以顯示莊嚴。而舊有之黨國旗，其形式尺度，顏色質料，以及製造法，均已不合中央所規定；若再懸用，不特有失尊崇，且違反國家法令！用特掬誠奉告全省各界，應一律購懸本局製造之劃一黨國旗，以表示尊敬黨國，愛護黨國之精神！

廣東全省黨國旗經銷分局啟
局址廣州財政廳前一二六號　電話一二〇〇二

各銀行各商號俱有發售　本期定十月二日在上海逸園當衆開獎　愛國諸君從速購買勿失機會

國民政府航空公路建設獎券兩廣推銷總經理
大利公司
地址中華南路十六號　電話一二、九〇五

調查北海事件專員 凌士芬返省報告
日領昨訪刁作謙詢問經過 凌氏再奉派前往繼續調查

（中央社）調查北海事件專員凌士芬、十三日乘福安艦返省、十五晚到達、十六日晨偕刁特派員報告赴北海經過、并請示今後進行辦法、刁氏以北海駐軍有撤退消息、再派凌氏于十六日午、仍乘福安艦赴北海登陸調查、搜集材料、彙呈外部察核、日艦嵯峨號仍在北海港口寄泊、截至今日尚未有駛入北海港內之行動、日駐廣州領事竹吉貞治、對我方調查該案頗注念、時向兩廣特派員公署探詢已否獲得調查結果之報告、又南風社消息、兩廣外交特派員署、前派秘書凌士芬乘福安艦往北海、調查中野順三斃命事件、各情已紀報端、續查凌秘書因北海當地情形、有須先回省報告者、且以後進行亦須請示、故十三日仍駕福安艦離海口、於十五日晨抵港、即趁廣九車返省、向刁特派員作詳報告、刁氏以此事仍待請示、乃於昨（十六）日晨九時、偕凌秘書分謁黃主席余總司令、下午復乘車往港、準今（十七）日再駕福安艦前往北海繼續調查、完成未竟之任務

日領昨訪刁

日駐粵代總領事吉竹貞治、因悉凌秘書返省、曾於昨（十六）日上午十時卅分、到兩廣外交特派員公署訪刁特派員、刁親接見、聞吉竹貞治君除探詢凌秘書調查情形外、以桂局經告和平、請刁特派員迅即交涉北海駐軍撤退、以利調查、

刁作謙談話

當日代總領事辭退後、記者即投刺訪問刁特派員、蒙予延見、據談本署凌秘書自赴北海調查後、雖略有所得、惟因北海地方民氣激昂、工作頗感不便、須待請示、故於前日返省報告、經本人偕其會晤當局報告及請示後、再派員前往查明此案真相、以憑核辦、頃聞日代辦事到訪、亦爲探詢凌秘書調查經過、及請迅速向當地交涉部隊撤兵、經予接納云云、其後記者據某軍事機關確息、知入駐□路之軍隊、經已撤退、而日艦嵯峨號仍泊北海海面、艦上員兵未有登陸云、

冀察稽查處 未經核准 外間所傳非事實

（華南社南京十六日電）孔祥熙十六日晨在部召見宋哲元駐京代表李世軍、甘財長陳端、豫財長尹任先、豫建設長張靜民等、有所垂詢、并設午宴招待、孔氏語記者、一般財政、及中日經濟提携等問題、與成都、北海中日外交事件、當局依照外交常軌、正由外交部與日大使商談中、日大使返京後、陸續進行、以期恢復中日邦交、關於冀察設稽查處、頃又有電到京、冀察當局聲稱此事、尚未核准、外間所傳、係私人條陳云云、至冀察對現已上陸之屯積私貨、爲憚恤商人起見、將予以補稅機會、以利清理、即凡照海關進口稅則補稅之私貨、擬一律予以放行、

定安散匪 我軍在清擊中

（華南社西安十六日電）定安十里溝瓦窰堡經我高桂滋部收復後、即著手安撫難民、築碉、修寨、現已漸復舊觀、但四鄉仍有散匪潛伏、十四日集合匪軍百餘人、向十里溝南溝高處騷擾、經一師長調健步騎各一連馳往、斃匪廿餘人、俘匪廿餘、我軍仍在清剿中、

秦德純 接見義美大使

（中央社北平十六日電）秦德純十六日下午三時、分別接見義大使羅亞谷諾、美太平洋艦隊司令馬芬、美大使詹森等、七時在市府宴冀察政委會高等顧問中

（中央社北平十六日電）秦德純十六日午十時半、由津返平、據談、余赴津謁宋委員長、報告甚詳、對平市近況、津市情形安謐、外傳十五日臨時戒嚴說、未聞其事、王克敏來平無期、聞暫不南下、是否准王辭經濟委員會主席職、不得而知、李任人選亦未確定、尚未抵津、預料十六日可到達、關於冀察稽查處設立問題、俟李抵津後、將開始商談、

吳鐵城 昨答拜英大使

（中央社上海十六日電）市長吳鐵城、十六日晨十時偕秘書唐士暄、答拜新任英大使許閣森、

展期開學 赴京受訓縣長

（中央社南京十六日電）內政部縣市第九期應來京受訓縣長、原定廿日開學、茲因各地縣長、正在辦理國選工作、均甚忙碌、無法分身、該所決議延期二月、十一月廿五日來京報到、十二月一日開學、該所已函各省府知照、

孔祥熙談 整理桂省財政 先從調查入手

（中央社南京十五日電）孔財政部長祥熙十五日晨抵京後、即到行政院代蔣院長主持該院例會、下午出席農本局理事會、晚在財政部語往訪記者、冀察設稽查處事、已擬有解決辦法、整理桂省財政金融、當先從調查入手、俟獲得報告、再定對策、

湘將舉行 防空演習

（中央社長沙十五日電）湘省定廿一廿二兩日舉行防空演習、飛機假設戰鬥、並施放燃燒彈、及催淚、噴嚏性毒氣彈、屆時演習帶內各戲院一律停演、

滇黔公路 試車成功

（中央社昆明十五日電）滇黔公路十四日試車成功、西南交通史上開一新紀元、據隨車視察中央社記者云、記者十一日由筑隨車視察滇

滬平宣佈「九一八」戒嚴
鄂省嚴懲搗亂份子

（中央社上海十六日電）淞滬警備司令楊虎、以九一八紀念在邇、爲維持治安防範反動份子乘機搗亂起見、經與吳市長協商呈准中央、於九月十七日起至九月二十日止、在滬市區宣佈臨時戒嚴、十五日特佈告週知、

（國際社上海十六日電）本市自成都北海兩事件發生以來、黨政軍當局極力維持治安、尚未有何影響、然潛匿本市之反動份子、聞將乘本市各團體舉行九一八紀念之際、混入各團體爲大規模之搗亂運動、淞滬警備司令楊虎爲維持治安起見、呈准中央發出佈告、宣佈本市自十七日起至廿日止、臨時局部戒嚴、禁止集會巡行、罷課罷工、散發傳單、及一切擾亂治安之行動云、

（中央社上海十六日電）滬各團體發起在漕河涇建立「九一八」紀念碑、定十八日舉行奠基禮、

（中央社北平十六日電）「九一八」紀念日將屆、平市軍警當局、擬定警備辦法、是日禁止集會遊行等事、其各重要通衢、均加佈崗警、以防意外、及不良份子乘機活動、

（中央社漢口十六日電）鄂綏靖公署省政府奉委員長（十二日）電以目前國家統一、基礎漸奠、不逞之徒輒思破壞、迭接密報、有奸人潛赴各省市意圖滋生事變、如防範稍有不周、即易發生事故、影響大局、令飭切實注意、加緊防範等語、綏靖公署省政府特于十六日會銜佈告曉諭民衆共明大義、切實遵行、倘有不逞之徒、陰謀破壞、希圖擾亂社會秩序、一經查覺、定當懲治、決不姑寬、

川樾昨再訪張羣
傳達日對北海案意見 日駐粵總領兼程回任

（中央社南京十六日電）川越大使十六日下午四時偕秘書清水到外交部晉謁張外長、傳達日政府對北海事件之訓令、希望我政府迅速設法、使日方所派調查人員得以前往調查、張外長允電粵省當局、並電日方靜候、此外未談及他事、至四時廿分日使辭去、

（華南社上海十六日電）日大使川樾昨今兩日訪外長張羣、聞僅就中日一般問題交換初步意見、尚未入討論具體辦法之階段、故雙方對談判內容、尚未發表、惟成都事件、雙方意見已較接近、可望早日解決、惟北海事件、日外務省且有訓令到日使館、日方堅持派員調查、迅速設法使日調查員得早日登岸調查、當局、請川樾轉囑日艦靜候、勿遽登陸、以防惹起意外糾紛、增加困難云、

（中央社上海十六日電）同盟東京電、外務省東亞局長桑島、十五日下午訪問陸軍省軍務局長磯谷、關于成都北海事件交換意見、

（中央社上海十六日電）日駐粵總領中村、十五日乘秩父丸抵滬後、當晚在出雲艦上與在滬日當局商談北海事件、入京謁川樾、臨時作罷、十六日晨八時乘原輪赴粵返任、

（中央社香港十五日電）日駐粵武官、臼田奉調回國、十五日來港候輪北返、

黔公路

黔公路、十四日抵昆明、查黃平段路基工程築極佳、允稱標準工程、各縣長之努力、亦堪欽佩、各盤縣平段、仍須徹底改修、入平彝後、車行甚暢、橋、涵洞精美、尤特色、全線共長六百六十公里、車行三十小時、現滇當局飭趕修平段、路面年底可竣工、以後車行可大減時間、各縣沿途熱烈歡迎、慶父老談、此路興中斷已久、不特京滇交通直達、中央與滇關係一新、更密切、亦生新紀元、復昔日繁榮、滇境內沿途各縣、山林木茂盛、田中遍種、

鄂省府職員 郊外旅行

（中央社漢口十六日電）鄂省府各廳處全體職員七百餘人、於十六日集合、由楊永泰及各廳處長率領、列隊出發、作郊外旅行、歷經抱冰堂、洪山等處、至午始返府辦公、

度量衡犯 須送檢定機關 審查犯罪真相

（中央社南京十六日電）司法行政部准實業部咨開、關於度量衡之罪犯、本應由檢察官偵查起訴、如爲明瞭犯罪真相、有先向檢定機關審查之必要時、不得遽行傳訊、除咨復外、特分令各級法院知照、

國民經濟會 蘇省分會 定期開成立會

（中央社鎮江十六日電）國民經濟建設蘇分會定十七日開成立會、實業部長吳鼎昌、親臨指導、十六日晨出席全省專員會議、提案分工商農林墾殖棉六組、晚舉行宣傳會、各報出特刊、

蘇省府例會 撥十萬元改良棉產

（中央社鎮江十六日電）蘇省府十五日委員會議、決通過蘇兩區棉產改進事業、本年度需費十萬元、在肥料檢驗餘款撥發萬五千元、餘由財廳籌撥、

英使許閣森 昨晚晉京

（中央社南京十五日電）新任駐華英大使許閣森、十六日晚由滬乘夜車晉京、到任後、即謁我外交當局、作到任拜會、其國書副本、已由外交部轉呈國民政府、請主席批定呈遞國書日期、

（中央社南京十六日電）新任駐華英大使許閣森、定十六日晚偕夫人及使館參事賀武、包克平等、由滬乘夜車晉京、我政府已依例由路局爲許大使備搭花車、又國府典禮局

冀東偽關稅所 本月底改組

（國際社天津十六日電）冀東偽關稅查驗所、九月底改組、沿海灤河口、留守營、南大寺、三所裁廢、只留昌黎、秦皇島、北戴河、三所收稅、

贛黨部召開 各縣幹事會

（中央社南昌十六日電）贛省黨部爲聽取各縣市之工作報告與討論推進黨務、特召集各縣市幹事會議、十六日晨開幕、下午開首次會議、會期定爲三天、

諾那骨灰 過渝運京 川行營致祭

（中央社重慶十六日電）諾那骨灰過渝運京、行營于十六日十時特就長安寺外殿敷設祭壇、舉行追悼儀式、到行營各廳處職員暨各界代表約八百餘人、由賀國光主祭、領導行禮後、由韓大載報告諾氏逝世經過詳情、韓定十七日晨携諾那骨灰乘輪赴京、過漢尚留二三日、以便各界公祭、

四路軍軍官團 撥送軍校受訓
編十二隊下月一日上課

（本報專訪）第四路軍總司令余漢謀、爲作育人材、前以所部奉命縮編、裁減中下級軍官不少、爲失業官佐收容深造起見、特組設軍官團、撥送中央陸軍學校廣州分校總隊訓練、該校當局以開學期近、乃於十五日起開始審查資格、甄別學術、日來淘汰不合格之學員、爲數不少、並聞該團原定編爲十六中隊、最近奉命縮爲十二中隊、至學員月餉、校官五十元、尉官二十元、一俟甄別完竣、卽着手歸隊、以便下月一日上課云、

滬恒豐紡織局 定期復工

（中央社上海十五日電）紡織業領袖聶潞生經營之恒豐紡織新局、因連年營業虧蝕、積欠浙江興業銀行資金、爲數甚鉅、不得已於今春停工、頃由浙江興業銀行委托中國棉業貿易公司經理、定期三年、本月廿一日開始復工、按恆豐新局係我國紡織業最早之創辦者、創辦人爲聶雲台氏、成立於清光緒十六年、資本一百五十萬二千元、紗錠五四八一六枚、布機六一一架、

李揚敬籌組 三省清鄉總部

（中央社福州十九日電）前粵軍第三軍軍長李揚敬、返奉委爲閩浙贛三省清鄉司令後、閩部即移駐建陽、李氏已離港赴粵、謁蔣委員長請示一切、并派副官長張海帆、先赴江山籌組總司令部、李氏請訓後、即赴浙贛皖閩四省邊區、與剿匪總指揮張發奎會商、

禁烟禁毒實施規程（四）

第卅八條、限期戒烟執照、由禁烟督察處製發、分爲普通、貧民二種、應各載明左列各款、一、吸烟者之姓名、年齡、籍貫、住址、職業、二、吸烟者之身材、面貌、及其足資辨識之特徵（或附粘相片）、三、暫時不能戒除之原因、及診斷證明人之姓名、四、每日所吸之質量、五、執照號數、六、填發執照之年月日、及其有效期間、七、填發執照機關之所在地、及機關長官之簽名蓋章、前項貧民執照之領取、須經警察或保甲長之證明、第三十九條、凡領取限期戒烟執照者、由填發機關附發購吸計數表紙、排列有效期間之日格、烟民須憑執照及計數表向該地曾經註册特許之售烟商店購吸、每購一次、普通執照不得超過十日之吸量、貧民執照不得超過二日之吸量、每月不得超過全月定額之總量、不依規定購吸者、撤銷其執照、勸令戒絕、第四十條、領有限期戒烟執照者、旅行或遷住時、依左列之規定辦理、一、旅行或遷住本管市縣區以內、得隨帶執照、在旅行地或遷住地吸食、但遷住者、應持照向原填發機關聲請變更住址、二、旅行或遷住在本市縣管區以外、應持照向原填發機關、報明旅行地或遷住地、及住返期程、聲請發給禁烟督察處製發之旅行證、向到達地縣政府或市公安局驗明執照及購吸計數表、登記蓋印、並繳還旅行證、三、旅行或遷住時、原執照期間將滿、不及達旅行地或遷住地者、應先換新照新表、再節旅行證、第四十一條、限期戒烟執照、每六個月換領一次、普通執照每張收費五元、貧民執照每張收費六角、各以五分之一繳製發機關、五分之二分配縣政府或市公安局、五分之二分配省或市政府、分別充禁烟戒政經費、但貧民照費、如因必要情形、得分別酌量減免之、第四十二條、限期戒烟執照、由各縣政府或市公安局每張繳費五分之一、繳解禁烟督察處、請候繳交所屬公安局分局或

品號填發、由禁煙督察處將節照機關及張數、號數、函知該管省政府或市政府、但因必要情形、經該管省市政府商明禁煙督察處、逐通辦理有案者、得免數、第四十三條、遺失執照、應向原填發機關聲請註銷、經會核屬實、得繳費重行補領、已戒絕烟、或本人死亡者、應將所領執照繳銷、逾期不繳銷、又不換領新照者、得向本人或其家屬追取逾期應繳之照費、第四十四條、限期戒烟執照、應具四聯根單、一聯存填發機關、一聯繳縣政府或市公安局、一聯繳省政府或市政府、一聯繳禁烟督察處、應繳省市政府之照費、隨根單繳納、各縣政府或市公安局、於每月初旬應將上月填發之照繳、號數、領照人姓名及

有效期間、分報省市政府及禁煙督察處存查、第四十五條、已領限期戒煙執照而吸用毒品者、撤銷其執照、其吸用毒品部分、依法論罪、第四十六條、煙民應將所領之照證隨身携帶、遇有該管禁煙機關派員查驗時、應卽提出候驗、如不能提出、或提出而照證不符者、拘送該管軍法機關依法訊究、如查驗人員、有左列情形之一者、應依法論罪、一、未經該管禁煙機關委派查驗、意圖嚇詐而冒充查驗者、二、對於持有相符之照證、而故意留難指害、或濫行拘捕者、第四十七條、在限期戒煙執照有效期內、得憑照向特許發售煙具之商店購買烟具、呈報該管禁烟機關備查、有舊烟具者、請呈繳

燬、發售烟具商店取締辦法、由禁烟督察處另定之、（第三章）禁毒、第四十八條、製造、運輸、販賣、吸用毒品者、由各級禁烟機關嚴密查緝、如有違犯、由該管軍法機關依法論罪、第四十九條、戒毒機關、得由戒烟院所兼辦之、第五十條、在戒烟或戒毒院所戒毒者、適用第二十四條之規定、（第四章）附則、第五十一條、第二條所稱煙、毒、如關於醫藥上、或科學上之應用、經另有規定者、從其規定、第五十二條、各級禁烟委員會及禁烟督察處之組織規程、另定之、第五十三條、禁烟禁毒考成規則、查緝章程、及禁煙罰金充獎規則、另定之、第五十四條、本規程自公佈日施行、（完）

新生活運動之意義
—許崇清演講—

（中央社）教育廳長許崇清、十四日在市政府播音台講演、題爲「新生活運動之意義」、茲將原詞錄下、

各界同胞、今天我講的題目是新生活運動的意義、新生活運動是什麼呢、新生活運動就是全體國民的生活革命、即是滌除我國國民不合時代不適環境的習慣、使趨向於適合時代與環境的生活、

中國國家今日的處境、可以說是在歷史上最困難的最嚴重的時代、外面上外侮的使逼、內則民族的萎靡消沉已至極點、所以國家下危亡與民族的消沉就成了互爲因果的關係、因此目前舉國上下所應一致努力的就是如何挽救危亡、而挽救危亡的途徑、就是救國運動與民族復興運動、新生活運動是掃除社會惡劣風氣、恢復民族固有精神、同時促成全體國民現代化的生活、故此新生活運動是救國運動和復興民族運動的基本工作、

新生活運動是以禮義廉恥做精神的信條、就是將中國民族固有道德使之適合現代的環境、成爲我國國民之共通的精神信條、新生活又以清潔、規矩、簡單、樸素、迅速、確實、爲行爲的標準、就是把禮義廉恥實現於衣食住行等日常生活裏面、並且進而實行生活的一化—就是生活生產化、軍事化和藝術化、

新生活推行的步驟、第一階段先從清潔規矩二項運動做起、第二階段就推行三化方案、使全體國民逐漸達到生活的生產化、軍事化、藝術化、以造成社會之善良風氣、養成國民之健全精神與生活、至於新運推行的方法、是先從自己造起、再推己及人、先從公務人員學生實行起、再普遍之於一般民衆、

新生活運動既然是轉移社會風氣的生活革命運動、是復興民族的基本工作、所以全國的民衆必需力行新生活、尤其是在政府機關服務的公務人員、學校的教職員學生、更應身體力行、並負推動的責任、使全國國民人人都識新生活、實行新生活、

哥倫比亞 駐日公使抵平

（中央社北平十五日電）哥倫比亞駐日公使愛斯克拉、奉調改駐古巴公使、特間道來平遊覽、劉哲十五日下午六時在政務會代表宋哲元、歡宴譜瀛池上之館、

教部醫學會 請獎勵學生 閱讀醫藥學刊

（中央社南京十六日電）教育部醫學教育委員會、訂定廿五年度獎勵醫學科學生、閱讀醫藥學圖書什誌試行辦法八條、呈請教育部核准備案、令發各醫校院知照、

實部派員來粵 視察合作事業

（中央社南京十六日電）實業部以過去粵省合作事業、較具成績、茲值該省庶政更新、對于發揮合作社機構、以繁榮農村經濟、自不容緩、茲特派部員宋之英、黃豪二人、前往粵省、視察合作事業、以便改進、

中央令辦 民衆登高比賽

（中央社南京十六日電）中央黨部民衆訓練部、以現屆秋高氣爽、正宜運動、且轉瞬即屆舊俗重陽節、分別令各省市黨部、舉辦民衆登高比賽、鼓勵民衆參加、以示提倡、

唐山日軍演習 河邊昨返平

（中央社天津十六日電）日駐屯軍旅團長河邊、十六日午四時由津返平、又唐山日駐軍十六日起演習三日、

（中央社北平十六日電）河邊正三前赴津參加日駐屯軍部武官會議、茲以事畢、率一級武官二十二名、于十六日下午六時半返平、

西康建委會 將遷康定辦公

（中央社成都十六日電）西康建省委員會委員長劉文輝、以康境殘匪、業已北竄、善後問題、亟待解決、特將建省委員會遷至康定辦公、並已派員前往佈置一切、劉本人定十九日左右、由雅安啓程赴康坐鎮、

馮澤芳抵成都 視察棉田情形

（中央社成都十六日電）中央棉產改進所副所長馮澤芳、十五日由陝飛抵成都、十六日晨乘車赴順慶等地視察棉田情形、在四川省勾留旬日、再飛昆明視察、亦擬以旬日爲期、仍返成都、取道飛京、

徐紹楨遺體昨日大殮
中央黨部電唁徐家屬

（中央社上海十六日電）中央執行監察兩委員會、十六日電唁徐紹楨家屬云、固卿先生、革命元勳、黨國耆碩、文武才略、海內推崇、期享遐齡、爲世楷則、茲聞逝世、震悼同深、特電唁、尚希節哀順變、

（中央社上海十六日電）徐紹楨遺體十六日午一時、在中國殯儀館大殮、到吳鐵城、朱慶瀾、宋漢章、葉恭綽等數百人、林主席、蔣委員長、居院長、于院長、孫科、陳樹人、吳忠信、許崇灝等均有電唁、

日本棉業組 收買冀南棉花

（國際社天津十六日電）冀南棉產豐收、日本棉業組合、派員赴各縣收買、津市棉價由

須磨謁陳介 商洽使館地址

（中央社南京十六日電）日使館秘書須磨、十六日下午四時到外交部謁外次陳介、晤談至五時辭出、聞係接洽日大使館地址問題、

交通部通令 改善輪船設備

（中央社南京十六日電）交通部近再通令各輪船公司、徹底改良設備、以策安全、并飭

時人行踪

顏惠慶（中央社青島十五日電）顏惠慶偕其弟德慶、十五日晚離青赴平、沈鴻烈等到站歡送、顏談在平休養半月、即赴滬一行、

胡宗南（中央社鄭州十六日電）第一軍軍長胡宗南、十五日晨由漢抵鄭、所部分開陝甘剿匪、

鍾諤（中央社上海十六日電）新任粵分行經理鍾諤、偕同職員十餘人、十六日乘麥金蘭總統號輪赴港轉粵、

趙守鈺（中央社西安十六日電）新任護送班禪大使趙守鈺、偕秘書長王贊西、十五日由京飛西安、談週內再飛蘭州、晤馬鶴天、班禪定入藏、旅費中央已撥付大批、元物即日運西、

俞飛鵬（中央社上海十六日電）俞飛鵬前赴粵視察該省交通行政、茲悉定十八日由港乘加拿大皇后輪北返、

李青選（中央社天津十六日電）財政部參事李青選、十六日晨由京抵津、此來係謁宋哲元、商冀察稽查處事宜、并視察走私情形、

黃華表（中央社南昌十六日電）黃華表十六日由贛乘汽車赴粵、轉桂、

陳誠（中央社漢口十六日電）陳誠十六日晚由粵乘車返抵武昌、即往牯嶺、

孫殿英（中央社北平十六日電）孫殿英日前赴津、有所接洽、十六日下午返平、

李主任白常委黃主席 昨舉行宣誓就職典禮

程潛黃紹雄監誓幷致訓詞

望李黃兩同志擁護中央達到本黨救國救民目的 望白同志贊勷領袖建設國防完成復興民族使命

（中央社邕寧十七日晨二時電）李宗仁白崇禧黃旭初宣誓就職、計到各機關團體代表千餘人、昨（十六）日上午八時舉行典禮、程總長代表中央致訓詞、略謂今天廣西綏靖主任李宗仁、軍事委員會常務委員白崇禧、廣西省政府主席黃旭初三同志宣誓就職、潛雄奉命監誓、誠爲生平無上光榮、李宗仁同志爲國民革命軍健將、北伐時率桂健兒轉戰數省、迭建殊勳、近年指導桂省軍政、煞費苦心、如訓練民團、整理軍隊、擴充軍實、建設航空、於國防上已樹良基、白同志北伐時運籌決策、屢建奇功、昭昭在人耳目、近與李同志同心協力、建設桂省軍事、夙夜匪懈、成績昭著、中央軍事領袖、極爲嘉許、黃同志對桂政首移風氣、剷除貪污、增加行政效率、實行地方自治、施行普遍教育、其他交通生產建設、皆樹立規模、現中央爲貫徹救亡圖存、統一軍令政令、畀負責拚命苦幹之同志以重大職權、俾能共盡救亡圖存之責、因將桂軍政大權、特命李同志黃同志担任、更以中央重要軍職、特命白同志担任、茲將中央意旨宣達、合言之、（一）望李同志黃同志對桂軍政已改良者益加增進、待舉辦者次第舉辦、務期實現三民主義、增加桂民福利、一德一心、在中央整個命令之下、繼續努力、贊助中央、完成本黨救國救民之目的、（二）望白同志於最短期間、將經手事務、趕辦完竣、迅赴京師、籌辦國防、分言之、望李同志領導軍人、擁護中央、撫綏人民、加緊訓練軍隊、一旦有事、率領健兒、與敵作殊死戰、以達到復興民族、望白同志本果毅才能、豐富經驗、純一愛國志趣、贊襄領袖、厲行建設現代新軍隊新國防、與敵週旋、貫徹素志、望黃同志領導行政官吏、潔己奉公、對桂有政治基礎、不自滿足、發揚光大、鞏固邊疆、造福廣西、即所以造福國家、以上乃中央意旨、李潛雄個人、今得參加盛典、實覺光榮、謹代中央同人、敬祝三位同志健康、敬祝桂民福利、中國國民黨萬歲、中華民國萬歲、繼由黃主席紹雄演說、略謂本人係桂籍、願盡欲言、民十五以粵桂團結、一舉而完成北伐、嗣以精神渙散、遂爲外人所乘、是禦侮仍賴團結、我桂領袖、年來窮幹苦幹、成績斐然、惟一省興革、非孤立可舉、且他省亦有窮幹苦幹者、故應打成一片、各取所長、更須謀科學與經濟之進展、而後可言禦侮救亡、最後李宗仁答詞、略謂承監誓員訓勉有加、至深感愧、宗仁等能力薄弱、請纓禦侮、實出至誠、既蒙中央嘉納、嗣後自當在中央領導之下、精誠團結、一致禦侮、實現總理遺教、完成國民革命、

白黃電告昨日就職

（中央社）新任軍事委員會常務委員白崇禧、昨電覆蔣委員長、宗于昨（十六）日在邕寧與廣西綏靖主任李宗仁廣西省政府主席黃旭初同時就職、中央已派程潛黃紹雄就近監誓、茲錄白氏來電如下、南京委員長蔣鈞鑒、頌公季兄轉來尊電、奉悉禧爲常委、原擬到京始行宣誓就職、故當德公旭兄定期就職之電發出、禧未加入者、恐無此先例也、現奉鈞電、自應遵命于銑日同時就職、以慰遠懷、謹聞、職崇禧呈、刪印、

（中央社邕寧十六日電）黃旭初十六日電呈國民政府行政院、並通電就省政府委員兼主席職、

（國際社邕寧十六日電）李宗仁遵蔣委長命令沈光漢翁照垣區壽年部就日退出桂境、備粵軍接防、

邕民國報著論頌揚

（中央社邕寧十六日電）邕唯一之南寧民國日報、今日著論慶賀李白黃接受中央新命、頌揚中央睿念賢勞、宗成統一、謂二八同心、三軍用命、匡內攘外、功效可期、並集放翁句「會首英豪能共此、中原北望氣如山」爲頌、蔡廷鍇離邕、一說實赴鬱林、

蔣委員長壽辰

巴葡兩公使亦致電祝賀 希特勒電祝

（中央社南京十六日電）德意志元首希特勒、以蔣院長五十壽辰、即十五日電行政院祝賀、原電云、南京行政院蔣院長介石大將軍閣下、茲逢閣下五秩壽辰、謹致衷心祝賀之忱、幸祈垂鑒、德意志總理希特勒、

（中央社南京十六日電）巴西駐華公使賴谷、葡萄牙駐華公使那華祿、以蔣院長五秩壽辰、即十六日自平電京致賀、電文如下、賴谷電云、謹以致誠慶祝閣下五十壽辰、幷頌勳祺、那華祿電云、閣下五十壽辰、敬以熱誠致祝、請轉蔣夫人、幷候安好、

蔣鼎文今由港飛廈

（中央社福州十六日電）蔣鼎文今明日可由港飛廈、幷以閩浙贛皖四省界匪氛、已漸肅清、今後除實行清鄉工作外、應以軍隊力量、致力建設、擬於返漳後約與總指揮張發奎晤商一切、屆時新任閩浙贛三省清鄉司令李揚敬、如可到達防次、亦將另加諮商、以期週密、

新任立法委員 派定工作

（中央社南京十六日電）孫院長十六日將該院新任各委員、分派各委員會參加審查、及起草工作、計法制委員葉夏聲艾沙、外交委員湯白、財政委員林庚白、

齊東縣堤防告危

（中央社濟南十五日電）河務局十五日據上游縣段長、報告南二分段齊東縣境梯子壩第二石壩上角馬王口第四壩石埽中間、被溜淘塾、入水尺寸壩各壩、因入溜頂衝第廿八號石埽上角、坍塌五丈、北五分段五丈五尺、因溜衝、埽入水長四丈九尺、深家灰壩上、跨角獲根石蟄、均已搶護、暫穩、經濟委員王毓祥、僅李登輝尚未到院、暫未派定、

中央政治委員會昨開廿一次會議

選任汪兆銘黃郛爲府委 中臘條約交立法院審議

（中央社南京十六日電）中央政治會議、十六日晨舉行第二十一次會議、孫委員科代理主席、決議事項、探悉如下、（一）中臘友好條約、交立法院審議、（二）國民政府委員胡漢民、徐紹楨出缺、請中央執行委員會選任汪兆銘、黃郛爲國府委員、（三）認追國府特任白崇禧爲軍事委員會常務委員、特派李宗仁爲廣西綏靖主任、任命黃紹雄爲浙江省政府委員兼主席、（四）通過中央機關設置薦任科員辦法、（五）蒙藏邊區人員任用資格暫行標準、交立法院審議、（六）行政院報告、實業部籌設植物油料廠經過情形、准予備案、

李主任談話

▽▽▽

（中央社邕寧十六日晨二時電）廣西綏靖主任李宗仁、今日特約中央社記者、乃賞談話、李主任服戎裝、長靴、髮微斑、然英爽之氣、不減當年、記者首致賀詞、李主任頷首道謝、記者叩以綏靖公署是否將遷桂林、李主任答、然、蓋以邕地低窪、時有水患、不若桂林之高爽、且與中央交通較便也、記者繼詢以復員情形、李主任謂、復員命令已下、分途進行、惟桂軍額僅萬餘、此次動員逾卅萬、復員仍需費時耳、李主任對於桂省軍隊之編配問題、認爲應視中央之意旨、與需要而定、地方政治已有基礎、兵士退伍後、可爲良民、故裁兵至爲易易、記者立詢以南路撤兵及省軍以外編遣事宜、李主任謂南路方面已按期撤退、記者詢以蔡廷鍇將軍、今已赴港、國際宣傳問題、李主任繼談數年來治桂經過及國際問題、談話兩小時、記者告以全國民衆咸盼、李主任欣然曰、復員辦竣後、亦所願也、李主任謙和誠摯、

△△△

白常委談話

▽▽▽

（中央社邕寧十六日晨來電）（遲到）白崇禧（十五日）晚特約中央社記者談話二小時、記者首致欽敬之意、並告以民十六年中央黨部紀念週中、數度聆訓、瞬將十年、白委員英姿若昔、實堪敬佩、白委員昂首微笑、一若回憶十載前在京之情狀者、記者叩以委員是否就職、白委員答曰、然、軍事委員會常務委員原不宜在此就職、蔣委員長意旨如此、故遵辦、對于出洋攷察、白委員謂此志懷之已近十年、盼能如願以償、囊將來能爲國家多有貢獻、記者告以舉國之熱望、問可否先入京一行、徐圖外遊、白委員稍作思索曰、此意良佳、惟本人攷察之念甚切、國家需籍、朝夕歸、記者曰、然則侍謁蔣委員長始作最後決定乎、答、屆時自應請示、記者乃告以廣州民衆已準備熱烈歡迎、問可否即偕程委員潛飛粵、白委員謂、個人敢思早日東下、惟年來李主任在桂時少、復員各事、均有待本人處理、故或須稍留、記者詢以次晨就職前、能否決定、答、此須請示李主任定奪、繼與記者談新聞事業、條理清晰、記者曾從事斯業者、最後記者謂、龍潭之役、記者在京親聞炮聲、終賴白委員指揮勁旅、與何部長夾殲敵、革命之新都乃轉危爲安、至今首都市民、猶稱頌未忘、甚望白委員以當年捍衛首都之精神、及歷年治桂之經驗、協助蔣委員長領導全國同志、捍衛民族、治理國家、首都市民必空巷以迎、全國民衆、希冀尤切、至懇白委員有以慰之、白委自聞記者言、似殊興奮、微笑頷首、爲記者歷述民十五十六、諸役經過、白委員御布鞋、布綁腿、溫和謙遜、似勝當年、明敏精幹、可於其清澈銳利之目光中得之、

△△△

鄧參議談話

▽▽▽

第四路軍總參議鄧世增、於本月十日奉命與桂代表劉維章赴邕、敦促李任潮白健生二氏入京、及會商桂省各項軍政善後事宜、在邕事畢、十五日由桂飛粵、即晉謁蔣委員長、並及余總司令報告經過情形、（十六）日午後委員因私事、乘末次快車赴港、一二日內即回廣州、記者以鄧氏數次奉派入桂、斡旋和平、對於桂方情形及各項軍政善後辦法、當知其詳、昨午特往訪晤、叩詢一切、當承答述如下、桂局和平、自告成功後、李主任德鄰、白委員健生、黃主席旭初、已定本日同時宣誓就職、程總長監誓後、擬即乘機返粵、黃主席季寬即邁返容縣原籍一行、李主任決定先行來粵、晉謁蔣委員長、至白健生先生因所部多由其編制、當此和平告成、實行裁兵之際、必須其本人留桂協助、縱使來粵謁晤蔣委員長、亦須先返桂辦理軍事善後、至李任潮先生、已于十五日與蔡賢初先生離桂、任潮先生大抵先出國一行、然後入京、蔡先生部隊、將由李白兩先生在桂妥爲處置、其已入南路之桂軍、已奉令自本日（即十六）起開始撤退、粵方派隊接防、桂邊中央軍亦陸續開回北方、關于桂省軍政善後、首重裁兵與整理財政金融、裁兵因與財政預算有關、尤爲當務之急、故現已決于最短期內、將裁兵一事辦理完竣、以利各項進行云、

△△△

李宗仁今日來粵

黃旭初劉維章同行 黃紹雄中止返容縣

（中央社邕寧十六日電）李主任宗仁、黃主席旭初、劉高級參謀維章、定今（十七）日午前隨程總長潛飛粵、謁蔣委員長請訓、黃主席紹雄返里作罷、決偕返粵、同行人員、連同中央社記者共約十二人、廣州將加派巨機凌晨飛邕迎接、邕機場積潦已退、停邕福特機或於晨九時載部八員先行、李參謀長品仙晚宴程總長潛、黃主席紹雄、邀李主任宗仁、白委員崇禧、黃主席旭初作陪、暢敘甚歡、

廣東國民經濟建設運動之要務

蔣委員長對國民經濟建設運動委員會廣東分會成立典禮致訓詞

（中央社）九月十六日國民經濟建設運動會廣東分會、假座省黨部舉行成立典禮、蔣委員長致訓詞、陳委員立夫代誦讀、題爲「廣東國民經濟建設運動之要務」、茲將原文錄下、

中正深維中國今日根本之危機、即在國民經濟之凋敝、人不能盡其力、地不能闢其利、工商不能盡其供給流通之用、坐令國力日殆、民族生存[illegible]

[illegible]、以致金錢外溢、膏血日枯、國弱民貧、胥由於此、故奢侈浪費之習不改、將永孚敲骨吸髓之痛、而莫由自拔、欲求改進、首要之計、必須提倡節約、鼓勵儲蓄、無論生產消費、均應符于經濟合理之原則、以最小之耗費、求最大之效果[illegible]

[illegible]政整飭以後、苟能廣爲倡導、設法勞徠、優其待遇、厚其保障、動之以鄉土之情、感之以誠摯之意、將見一倡百和[illegible]

粵漢路營業有起色

（中央社漢口十六日電）粵漢路湘鄂段積欠員工薪餉達九個月、共計有一百餘萬元之鉅、現路局已成立欠薪委員會、會同安籌處置善後辦法、聞將一面發放本月新資、一方搭發欠薪、粵漢全路改組後、南段只欠薪一個月、業已發清、株韶又係新興工程、並無欠薪、惟湘鄂段欠薪九個月、何時還清、須視營業如何、目下情形、財力不勝、收入細少、幸通車後、貨商電詢車輛者、路局大有應接不暇之勢、如羊樓司有茶葉待運甚多、大批淮鹽均將由路運湘、故預料營業前途必佳、收入勘可增加、欠薪百餘萬元、不久即可照平漢津浦各路辦法辦理云、

陝匪潰敗 我軍收復卓羅等處

（中央社西安十五日電）（一）我駐軍馬步芳部、十三日午向臨潭附近游擊、與匪接觸、激戰一小時、斃匪百餘人、傷匪七八十名、奪獲槍枝七十餘枝、幷將舊城附近卓羅等處收復、

日第六團移民定期出發

（華聯社東京十六日電）日第六團移民一萬戶、定本財政年度出發、充滿特分佈於鄰接蘇俄之虎林、愛琿一帶、

京滬銀界代表昨訪高秉坊

（中央社南京十六日電）京滬銀行界代表王志莘、張佩紳、吳修、羅納齊等、昨訪財政部中央直接稅籌備處正副處長高秉坊、梁敬錞、交換征收存款利息所得意見、結果極爲融洽、該處定即日赴滬與銀錢界再度接洽、據息將來付息機關代爲扣繳存款利息所得之詳細手續、究應如何規定、該處專家此次赴滬時、將以儘量徵詢銀錢界意見、以便實施、至銀錢界以手續準備不及、要求將存款利息所得、延至明年元旦開征之事、財政部因未接正式呈文、尚無意見表示、

高等會考審計統計 各類第一試完竣

就業訓導班學員決另備取五百名

（中央社南京十六日電）本年臨時高等考試、成本會計審計及統計兩類、十六日晨分別續試貨幣及銀行論、至正午試竣、至是各類第一試均完全考畢、現正由典試委員會整理試卷、審查決定即放榜、再續第二試、就業訓導班學員開會、審查證件、十六日下午在教育部審查完畢、現正趕事整理、一二日內分別通知、再參加體格檢查、取錄一千名外、幷決定再備取五百名、聞依照章程規定、

宋哲元秋節後返平

（中央社天津十六日電）宋哲元定秋節後返平、前財政部長張孤由滬來津、宋十六日午三時偕陳覺生往訪暢談良久、

美艦隊司令在平閱兵

（中央社北平十六日電）美太平洋艦隊司令馬芬、十六日晨在美兵營檢閱軍隊、定十七日在法操場對美兵舉行大檢閱、並邀各界參觀、馬芬定廿五日離平、

明日舉行一九次國府會議

（中央社南京十六日電）國民政府定十八日晨九時舉行第十九次委員會議、通知書已由文官處發出、

吳澤湘飛返重慶

（中央社南京十六日電）外部駐川康特派員吳澤湘、來京謁外部長、報告辦理蓉案經過、已事畢、十六日晨乘機飛返渝、

實部不准組攤販業公會

（中央社南京十六日電）實業部以府咨送開封攤販業公會章冊到部、請予備案、該部按民衆訓練部函、以攤販非商人組織、自不能照准、

中央委員參加國民大會出席辦法

正式委員爲當然代表 候補委員可照常競選

（中央社南京十六日電）關於中央執行監察委員能否參加國大代表之競選問題、前經國選總所呈報中央請示、茲據中央確息、業經正式決議、凡正式中央執監委員、因爲出席國大當然代表、不應參加競選、並經分別通知各委員、候補中央執監委員、因只能列席大會、不在此限、自能照常競選、

（中央社南京十六日電）粵省總監督前電國選總所、以曾日之人、自無公民選舉權一案、茲經解釋云、查司法院之字第一零九號解釋、曾日之人得當選爲區長、又本所前經審議決定、凡爲選舉法第四條所未列舉者、應自公民權、其不能行使者聽之、一、據此規定、即曾日之人、如具有公民資格限制者、而無選舉法第四條之權、得隨同其他公民享有公民登記、國選總所解答粵省黨部所詢疑義云、鄉鎮長因事或因病不能參加推選時、可依照鄉鎮自治法施行細則第三十六條第二項、由副鄉長或副鎮長代理之、如副鄉鎮長有二人以上時、另推一人代理之之規定辦理、

（中央社南京十六日電）國選總所解答諮詢疑義云、候選人爲時甚暫、無補候選人之必要、惟法定候選人數額中、有依法不得當選或自動放棄者、以次多數遞補之、

（中央社南京十六日電）京區域選舉初選、十五日發表、五票以上可得選、故僅二十三人、十六日依總所規定、五票以下、均可得選、已改增至卅八人、尚少四名、十七日晨續選、

湘職業團體候選人已選出

（中央社長沙十五日電）湘省職業團體國代候選人、已于五日開票、惟因龍山等四縣票匭未到、尚未得正式結果、各縣票數呈報來省、業經公佈者各選區當選人計、農界王政詩、殷德洋、易蒲生、劉寶書、蕭驥、彭國鈞、羅琳等二十一人、工界李軌、周邦柱、鄧壽全、胡蔭槐、周天璞、徐斐烈、唐伯珧、劉岳厚等二十一人、商界張開璉、葛啓曦、余永伯、黃維國、伍蔚湘、鍾齡等二十一人、

（中央社鎮江十六日電）蘇省自由職業團體選票在省府開票、記者以陳康和得票最多、教育及醫藥師、因時委未開畢、定十七日續開、

日本大阪實業界組織華北視察團

分往平津魯晉綏察各地調查工農業製品及市場

（國際社天津十六日電）日本對我所施之經濟侵略政策、更變本加厲、大肆在我華北活動、大阪實業界組織聯合華北視察團、一行百廿名、已定期赴華北、其組成份子爲農林省經濟部長小平權三、山林局盤埋課長藤本八郎、官文書課事務官浦藤一雄、及農產課技師中原介謙、視察目的、「技商界領袖」、及聯合目的有下列兩點、（一）工業製造品、國內及國外市場之關係、（二）農作物之加工與畜產加工等、尤其關于棉花、小麥、羊毛等、非但包括北平、天津、太原、濟南、且乃普及範圍、綏遠、察哈爾等、并決定今後每年組織調查團、澈底研究、甚至于水產、山林、亦在其調查之列、

廣東省立中山中學附小

現改隸國立中山大學本屆幼稚新生入學初試定九月十四日上午八時覆試定十六日上午八時起舉行各年級一律十七日上課 本校啓

遠東中學招高初中生

＝班別＝高中初中一年級新生・高中初中二三年級轉學生・＝校址＝小北越秀北路尾 膳宿俱備

教廳立案 建國中學續招男女生

(一)新校舍落成并洲華僑捐贈免費學額尚有多名(二)班別：初中及附小各年級生(三)試期九月十五日(四)校址德宣路粤秀街(即中山紀念堂右側)(五)膳宿俱備

教廳立案 興中中學招半費及免費男女生

新生：一年級新生轉學生：二三年級轉學生報名日期：即日起各級投考生隨到隨考校址：產關珠光路 電話一四九七九

女醫師蘇儀貞

本醫師畢業於日本東京女子醫學專門學校曾任廣東博愛會醫院女醫師專醫婦女一切內病月經困難等症兼任指導節育法及有自著看護學全書出售並可教授日文時間隨時商定診所海味街廿八號

光漢中醫專科學校續招夜班男女新生

夜班新生定期九月廿六日開課現有缺額有志向學者從速報名隨到隨考 校址產關廠後街

國語講習所招生

學額：五十名。畢業：四個月。時間：逢星期一三五晚上課。費用：全期學費三元報名時交清。報名：即日起至九月廿四日止在教育路本會秘書處。 廣東省教育會啓

教廳立案 思思中學招高初中一年級免費男女生

(1)高中一十名以初中會考及格爲限 (2)初中一十名以市立小學畢業爲限 (3)其餘中小學各級投考生隨到隨考 (4)校址：德宣路中山紀念堂前(膳宿俱備)

國立中山大學招考附中生廣告

本大學准廣東省政府函請接收省立中山中學經於九月十一日接收并定期十五十六日在文明路舊校舉行高初中生入學試驗所有前經報名各生希依期到校應試可也

教廳轉部立案 金陵中學

(原名南京中學)招高初中普通科一年級新生春季秋季高初中各年級轉學生 校址東愛中路桂香街 校董孫科陳立夫鄒魯等 校長李佩鳴

海珠大舞台即演

勝中華

新班新戲新畫新箱
白玉堂林超羣曾三多麗順堯
領導全班藝員落力拍演

(日演凄怨劇王) 冰山火線 (四大台柱休息)

夜演新編機關佈景偉大劇魁

煞星降地球二本

徐若呆曾三多合編蕭英志製曲

是晚特煩龐順堯反串閻婆訴諧趣緻一副神情面孔筆墨難以形容是晚特有見所未見之機關景宋江被困祝家庄時一機關六次變幻李逵戰張順一幕水底景巧妙新奇

明日 三取珍珠旗　明晚新劇 恨海碎靈芝

大觀聲片公司

入材最足 設備最新
工作最好 出品最快
是南中國最宏偉的
有聲影片製造場

拍竣新片 次第出世

抵抗 關文清編導 曹綺文 黃壽年 葉仁甫 何大傻 主演

蘆花淚 趙樹燊編導 全體明星總動員

血灑金錢 關文清編導 趙樹燊監製 曹綺文 林妹妹 黃曼梨 小燕飛 主演

利全公司分行總經理 太平南路九十七號 電話一六四六二

香港 中華百貨公司

皇后大道中

三週年紀念 大贈品

各界仕女 海港敬請 惠臨參觀

中山聲片戲園

下九南馬路 自動電話壹二九二四號

即日一場映完 天一公司兩部有聲偉大名片

薛覺先 陳玉梅

眞白金龍　芸蘭悲史

減收半價兩日日場十點夜場二點半七點十

下期放映 午夜殭屍

中國聲片戲園

惠愛中路財廳前 自動電話壹二九二五號

即日一場映完 天一公司兩部有聲偉構

有夫之婦　一夜豪華

減收半價兩日日場十一點正夜場七點半

下期放映 歌台艷史　我哥哥　負你

大新遊藝場 (惠愛中路)

粵劇場演南風劇團 主要角 是日日夜佬倌出齊 (日演)山東大俠 (夜演)火燒博望坡

特別場演梨花歌舞團 (節目) 春花舞 唱京曲 大武術 滑稽戲 飛車大王 團體舞

(影畫場) 德法大戰

預告 醒華男女大京班九月廿五日登台

天星聲片戲院

永漢南太平沙 電話一四八八九

今天日場一點半起 半價放映兩部國片 夜來香 王先生的秘密

今天夜場七點九點 兩場放映溫拿鉅片 一身是膽 警匪決戰最利害的一部

快映 (春之花)

永漢戲院

即日放映和理士卑利巴柏娜史丹域魯保路士合演戰事悲壯巨片

赤胆忠魂

下期放映 馬格烈蘇利雲主演香艷巨片

花情蝶義

大德聲片戲院

中華南路・大德路口 電話：一二六六九

第八天映 摩登時代 差利卓別靈大傑作 (祗收二四六八毫)

下期換映恐怖粵語巨片 午夜殭屍 胡蝶影主演

新華 中華 今天聯映

金風透爽 秋月初圓 ● 芳蕊堪攀 暗香浮動

夜行多露

叢香綺艷 最醉人新情數

男性典型 奇勒基寶 ——第一次與新情人—— 康絲登賓聶 女士初度合演

● 獨占時代前線最新式戀愛極峰作 ●

金鋼鑽

昨天滿座 火速定券

明星公司特製 全部恐怖聲片 對話偵探

顧蘭君 王徵信 謝雲卿 孫敏 顧梅君 尤光照 黃耐霜 王吉亭 李清 袁紹梅 十大明星合演

徐欣夫 ——編導——

是彬彬紳士，是翩翩少年，背地裏却是殺人越貨，無所不爲！

是窈窕弱質，是紅顏少女，胸膷間却是劍膽琴心，十分難得！

每分鐘發生一次危險！ 每分鐘增高一次熱力！

金鋼鑽特刊 代郵五分函索卽寄

● 是新舊人物男女老少一律歡迎的偵探戲！ ●

新華院 (日)十二點九 由兩點九 (夜)由七點半 由九點半

中華院 (日)十二點三 由兩點三 (夜)由七點起 由九點起

「食少事煩其能久乎」

身膺繁巨之人，如不有相當之調補，則形疲神勞，必致精力不濟，故昔者諸葛孔明，終以食少事煩而喪生，處於現代社會，凡創業或主持家務及事繁責重之人，宜當引爲殷鑒，對于攝生之法，須特加注意，最妥善之補養，莫如服用維他賜保命，因本品係維他命與荷尔蒙及其他有機精素之複合劑，故有天然生理作用，功能增進食慾，強壯身体，主治神經衰弱等症，其效益豈勝言哉

長命牌 維他賜保命

上海信誼化學製藥廠製

駐粤辦事處廣州太平路一四二號電話一七四四七

各大葯房均有出售

國民經濟建設運動會
粵分會昨舉行成立典禮
陳委員立夫讀蔣總會長訓詞
黃分會長申述經濟建設要點

(中央社)昨(十六日)晨國民經濟建設運動委員會廣東分會假座長堤省黨部舉行成立典禮、計到中央常務委員陳立夫、省政府主席兼分會會長黃慕松、建設廳長兼分會籌備主任劉維熾、財政廳長宋子良、民政廳長王應榆、省府委員劉紀文、羅翼羣、中央委員鄧青陽、省黨部特派員蕭吉珊、鄧彥華、薛夫心、市黨部特派員余俊賢、鄒森洲、陳紹賢、劉石心、羅偉疆、方少雲、羅素約、丘譽、暨分會全體委員暨各界來賓新聞記者等二百餘人、蔣委員長兼總會長原定蒞場指導、嗣因事阻、未果、乃改派陳委員立夫代表參加、並致訓詞、上午九時、齊集行禮、由本省政府主席兼分會會長黃慕松主席、領導行禮如儀、隨請蔣總會長致詞、(由陳委員立夫代表朗讀訓詞)(原文見第一張第二版)次由黃分會長致詞(錄後)、又次由建設廳長兼粵分會籌備主任劉維熾報告籌備事項及致詞(另錄)最後並有省黨部特派員鄧彥華、中山大學代理校長鄧植儀、全省商會主席何輯屏等相繼演說、直至十一時許始奏樂禮成、攝影而散、

黃分會長致詞

黃分會長慕松致開會詞云、今天是國民經濟建設運動委員會廣東分會成立典禮、蒙蔣委員長派陳立夫先生及諸來賓光臨指導、一方面覺得非常愉快、一方面覺得我們廣東的前途極有希望、現在本席正茲趁此機會把自己關於廣東國民經濟建設的一點意見貢獻出來、覺得非常榮幸、對于國民經濟建設運動各種應注意之事項、及應如何進行等等、剛才蔣委員長的訓詞上面、已經說得很詳盡了、我們今後要遵照委員長的訓詞努力幹去、我相信很快的可以達到建設三民主義新廣東的目的、本席聽了蔣委員長的訓詞以後、個人有點感想、現在稍為申述一下、

我想所謂建設要不外乎「興利除弊」綜觀社會上各種事業最重要的莫如經濟建設、現在世界的不安、尤其是中國社會不能安定、其癥結之所在、純在于經濟建設之不能振興、那末、我們對于經濟建設便應該趕快去做才是、第一步、比方我們廣東禁烟禁賭、剷除貪污、凡此種種、都是從消極的來剷除經濟建設的障礙、但是我們知道禁烟禁賭剷除貪污、仍不能說是經濟建設、我們要更進一步、要求真正的增加生產、要從積極方面去求進步行、那麼、我們在廣東究應如何去建設呢、剛才將委員長的訓詞當中、已有很詳細的指導、我們同時相信諸位當中、也已經看過、從前國民經濟建設運動委員會總會的章程及宣言當中、也有很詳細的規定、現在我們廣東分會宣佈成立、自應斟酌當地的情形、衡其緩急輕重、按步實施、以兄弟所見、以為廣東目前最重要的建設事項、應有下列幾種、

第一 是節約運動、對於節約運動、剛才蔣委員長的訓詞也有很詳細的宣示、我覺得廣東最大的毛病、就是有許多東西應節省而不能節省、尤其是大都市、如廣州汕頭等處、奢侈成風、一般人士、對於衣食住行種種、大都建事奢華、耗消多量金錢、實屬無謂、所以第一我們公務人員智識分子及各界人士、亟應提倡節約運動、以造成樸儉之風氣、節省金錢、用以建設其他各種有用事業、這是目前我們第一點應注意的、

第二 使用國貨、我們現在日常衣食住行各種材料、大都仰給外人、不能自給、這是很危險的一件事、比方糧食問題是最要緊的、可是我們本省出產的士米、尚不敷自給、必須靠洋米以資救濟、這樣下去、如果不想方法來補救、前途是很非常點危險的、我們知道、廣東實在有許多很好的士產、可以代替糧食、如荷蘭薯馬荅薯之類、各屬均有出產、其數量亦是大宗、我們如果能改良人民糧食的習慣、以雜糧代替穀米、再從而擴充之、則廣東的糧食問題、實可指日解決、從前德國威廉第二的時候、德國的糧食中非常恐慌、但經威廉第二的提倡、使民間多種荷蘭薯以代替糧食、補其不足、後卒能解決糧食問題、國以富強、此可值得我們效法的、但我們並非絕對反對使用任何舶來品、然亦有使用舶來品而國家富強者、但其所使用之舶來品、係為原料或生產工具、用之以生產、故往往一時其進出口之貿易雖屬入超、一旦國家生產事業發達、即可自給、或竟變為出超的國家、但吾國現在所用之舶來品、多屬消耗品、而並非原料、亦少生產工具、故舶來品輸入愈多、溢出之金錢亦愈多、因而貧乏亦日甚、所以我們提倡國貨、一面禁用舶來品、一面求自給自足、以毋須仰給于人、一面亦可挽回金錢外溢、這是我們目前第二件要做的事、

第三 歡迎僑胞回國投資、剛才蔣委員長的訓詞當中、對于這點、也經詳細昭示我們、廣東因僑胞向外發展、到處均有被壓迫的痛苦、因受當地政府種種的限制、甚且壓迫、所以到之地、故近年來旅外僑胞、多欲回國投資、以脫離外人羈絆、然每因本國政治上或其他各種關係之阻礙、亦多一故年來回國投資之僑胞仍屬甚少、于此點、一方面在政治上負責的人員應趕快掃除足以阻礙僑胞回國投資之苛政及障礙、同時希望智識界實業界諸位先生也應設法領導僑胞、幫助僑胞、使他們回來有利可圖、得到各種的便利、然後才可以彼此共同合作、經濟建設才有實效、廣東是革命的策源地、也是華僑商業的重心、經濟上的地位影響於國家前途極大、所以負責政治上的人、應格外努力以求政治的清明、剷除貪污、納民於正軌、此固蔣委員長所諄諄垂誡、亦吾人所亟應努力者、

第四 提倡勞動、本來廣東人民向不甚富庶、一般百姓、日事勤勞、手胼足胝者甚多、然近年以來、自歐美物質文明輸入吾國、一般人士、專學皮毛、沾染不良風尚、甚至怠惰成性、日勞動為可恥、祇逸豫為高尚、此實大謬、我們並非謂不應效法歐美、但其弊害的、我們實不應效尤、我們應取其善者以補吾人之不足、這樣才是正確的、可是一般的青年、大都誤會了、看看現在學堂裡的學生、他除了念書之外、什麼都不肯動、放學回到家裡、更有下人僕役來伺候他、替他穿鞋着衣端飯、什麼都不動手、驕養成性、男的這樣、女的也是如此、對於家庭所有的事、他老是袖手旁觀、而且倒要別人來服侍、這種生活、太舒服了、太不好了、在學校雖然有所謂體育運動、然而也只是打打網球、沒有什麼益處、而且還要化錢、所以這種驕慣的習慣、實在是頂壞、我們知道、從前讀書的人、他在校讀書、一回到家裏、便要放下書本、掃地、燒飯、挑水、幫助家人做各種事情、到農校的時候、還要到田間去、這種勞動、這種習尚、實在是最好而且很應該的、可是現在一般的青年、視勞動為羞恥、以清閒為高尚、這樣下去、前途實堪隱憂、所以嗣後我們對于勞動的提倡、與經濟建設、也有很大的關係、這是我們應注意的第四點、

以上四點、不過是兄弟個人的感想、也是很平常的話、並沒有高深的學理、可是在本席覺得關于廣東目前的情形很為切要、與經濟建設最有關係、而且認為最要的條件、最後、還有一點、就是要樹立經濟的信用、也是很要緊的、古人說、「有諸已然後求諸人」、就是說凡事一定要自己做起、然後可以希望人家來做、據此以論、政府的信用、必得先要自己樹立、政府如果想人民一致合作、使人民相信政府、才可以說其他、比方蔣委員長提倡經濟建設運動、一下子各省市都紛紛有分會成立、而現在又有劉總幹事等極力經營、并有各位委員相專員諸位先生共同努力、這是很難得的一回事、同時廣東人民對于我們努力進行的期望、也甚懇切、所以今天我們在此舉行成立典禮、一方面很感謝諸位光臨指導、同時也希望同人等努力進行、以副蔣委員長及全省人民的希望、(今日因篇幅所限、劉總纂主任致詞明日續錄、)

陳紹賢演講
公務員與新生活運動
—十四日晚在市播音台廣播—

我們中國有四千多年的文化、生活法則、本來就很高尚、然而到了晚近、國民道德墮落、民族意識消沉、社會病態、國家民族、已遭受到空前的危難、在這存亡絕續之時、如果還是一味的因循敷衍、苟且偷安、那麼、亡國滅種之禍、將見迫在眉睫、

因此、為了要挽救國家的危亡、負起復興民族的大業、完成革命的重任務、在兩年多以前、蔣委員長已提倡實行新生活運動了、新生活運動自從在南昌開始實行以來、全國紛紛起響應、各處推行的結果、都得到顯著的成效、

原來新生活運動、便是一種生活的革命、即以最簡單而最急切的方法、滌除那些不合時代不適環境的習性、而使之變為適合時代適合環境需要的生活、換句話說、新生活運動是以我中華民族固有的德性「禮義廉恥」做基礎、而以「整齊」、「清潔」、「簡單」、「朴素」、和「迅速」、「確實」做標準、隨時隨地來身體力行的、

蔣委員長說、「人們生活要衣、食、住、行合乎禮義廉恥」、以說：「衣、食、住、行一定要有紀律、才能表現一個人的精神、由衣食住行的觀察、小則可知各個的性情、大則可以表現一國民族的風度、而衣食住行之表現、也即禮義廉恥的實行、」新運綱要中對「禮義廉恥」的釋義、則謂「禮、是規規矩矩的態度、義、是正正當當的行為、廉、是清清白白的辨別、恥、是切切實實的覺悟、」這是多麼簡明透切、講到禮義廉恥、本來是我國最優美的倫理觀念、晚近禮義廉恥不振、我們國家民族的精神、因而喪失、我們處處所看見的、不是墮落委靡、便是自私腐化、不要革除這惡習、醫治這病根、復興中華民族、就應實行新生活運動、

我們知道、由興趣而成習慣、積習慣而成風氣、社會習尚所給予人們的薰陶、鍛鍊、所謂青黃絲染、其效力是最為迅速而普及的、過去政治之不上軌道、就因為政治與社會生活、判然兩途、結果是「官守相同、效率終異、技術相同、成效各殊、」所以我們要成立一個新社會、建設一個新風氣、使全國民衆首先在造成一種新風氣興起、但是要達到這種期望、一定要一般智識份子、尤其是公務員以首先負起責任、大家一齊奮發來做「昨死今生」的精神、共同協力來做除舊佈新的工作、蔣委員長在南昌行營擴大紀念週曾說、「改進社會、復興國家和民族的責任、在事實上、絕對不能希望全體國民都能盡到、完全要靠我們一般有知識的做各界民衆之領袖的人、能夠將這個重任一肩担負起來、只有我們先負起以身作則、切實去幹、才可以推動全國國民、共同覺悟奮發、協力來幹、」社會要能改進、民族國家要復興、全視知識分子、尤其是公務人員能否盡教導民衆之責以為斷、因此新生活運動的推行、必須採取一個合理的步驟、然後按步就班、循序以進、才能達到最後成功的目的、就「人」而言、要推己及人、由上而下、就事而言、要由小而大、由近而遠、由易而難、所謂「推己及人」、就是說要躬行實踐、先由本身做起、來勸導感化他人、所謂「由上而下」、就是說要由我們的各界領袖、公務人員、先來實行、然後才可以表率羣倫、風動萬衆、所謂「由小而大」、「由易而難」、就是說我們實行新生活、一定要先從很細微很淺易的事情做起、漸漸地推及於其他繁重的事業、所以各省市在厲行新生活之初、我們只須教人先從「行走」、「扣鈕扣」等小事做起、不知的以為日常末節、無關宏旨、怎知個人的墮落、往往是由於一不拘細行」、國家民族的衰敗、也每因積惡習太深、無由自拔、新生活運動、逐漸把範圍推廣、擴而充之、普及全國、並先由各黨政軍機關公務人員開始做起、也便是這種意思、

公務員負有指導國民、感化羣衆的責任、如果本身的生活習慣不良、不但足以減低行政的效率、而且直接影響到社會的風氣、我們試檢閱過去公務人員不良的生活、所謂假公濟私、因循敷衍、驕奢淫逸、貪鄙、虛偽等等、差不多是很普遍的現象、而習染甚深、沉溺不返、國家法紀、蕩然無存、古人說、「上行下效」、「禮義廉恥、國之四維、四維不張、國乃滅亡、」這真是一針見血之論、新生活運動既以改造全民生活為目的、則公務員過去不良生活習慣急待改善尤屬刻不容緩之圖、我們希望從公務員本身樹立國民之楷模、挽回風氣、滌除積弊、淬礪道德、養成刻苦耐勞的精神、發揚固有的文化、潛移默化、明效可期、民族的復興、亦基於此、

現在南粵底定、庶政翻新、新生活運動之推行、是先從清潔與規矩兩種運動開始、在清潔方面、一般的注重事項、如室內、門窗、牆壁等處之須求整齊、潔淨、並以合乎藝術化為原則、個人的則如身體衣着食物之合乎衛生、規矩方面、一般的注意事項、如遵守時間、舉止態度誠懇等、個人的如整潔、朴素、要有禮貌等、這些都是要公務員自動的去實行、先從自己做起、轉移風氣、所謂「有諸己而後求諸人」、這就是公務員「新生的」一個大關鍵、也是公務員負起復興民族使命的一個大好時機、

公務員應怎樣去實行新生活運動呢、我以為有四項要件、是實行新生活運動、完成新生活運動所必須具備的、

(一)要有信念　今日國難臨頭、民族危機、與日俱進、當前我們要深信、實行新生活運動、是根本的實際的自救辦法、我們唯有本着時勢的需要、和救國的熱誠、不管社會如何惡劣、個人如何困難、只有本着勇往直前的精神、負起推行新生活運動的責任、才能挽救民族的危機、這是我們應有的信念、

(二)要下決心　個人習慣的養成、社會風氣的趨向、由來已久、非一朝一夕之故、中國人最大的病根、在於不徹底、明知某種習慣、急需改善、但往往猶豫不決、往往志未成而志已餒、所以推行新生活運動、須得大家痛下決心、把一個人以前種種、譬如昨日死、以後種種、譬如今日生、

(三)要能持久　「五分鐘熱度」、這是多麼可恥的一個諷笑、然而國人遇事不能持久、乃是無可諱言的、一高興時便來做、不高興時又把牠丟在腦後了、古人說的「靡不有初、鮮克有終」、這是警惕勉勵的話、所以新生活運動是要不斷的繼續舉行、因為他在時間上要能與時俱進、與日俱新、否則半途而廢、舊的惡習又從而叢積於一身了、

(四)要重實踐　新生活運動、決不是徒務表面的、僅僅靠宣傳便可以了事、而是一種實際的工作、每個公務員、都得身體力行、實行一分、便有一分的表現、實行十分、便有十分的表現、並且要無論團體個人、都應該時時刻刻加以檢查、然後才能逐漸改進、

救亡圖存、對症施治的良藥、公務員是一般民衆的楷模、民族之能否得救、要看公務員努力的情形以為斷、所以我們十二分誠懇的希望一般公務員、要澈省自己的精神、自己的智能、負起挽救危亡、復興民族的大任、切切實實的去推行新生活運動、更憑着我們的力量、我們的努力、共同創造中華民族光明燦爛的前途、完成民族革命的偉業、(完)

省府佈告
勸諭戒烟
如違禁令　執法以繩

禁烟禁毒、所以保民衆之康健、關國族之復興、是以禁烟政策、載在本黨政綱、中央政府亦經三令五申、本省因數年來情形特殊、尚未切實奉行、以致沉溺黑籍者、未能早躋康健之域、省府日前奉軍事委員會委員長兼禁烟總監蔣電飭、關於廣東禁烟事宜、應照中央原定計劃、切實辦理、旋於八月卅一日成立廣東省禁烟委員會、負責禁烟事宜、此後本省禁烟禁毒法令、一律遵照中央頒佈禁烟禁毒治罪條例、按照其自遠犯者、嚴懲處、昨特發出佈告、勸諭人民、務須共體斯旨、東身自愛、力闢鴉毒、若猶沉迷不返、故違禁令、則是以身試法、不知悛悔、規章具在、惟有執法以繩、決不寬縱云、

江門汕頭海口
三地設立僑務局
各地局長業經僑委會委出

(中央社南京十六日電)僑務委員會于上月派謝作民為廣州僑務局長、後該局刻已正式成立、該會為使全國僑政完全統一及發展僑務起見、決在江門汕頭海口增設三個僑務局、已於十六日以會令發表麥堅石為江門僑務局長、馬立三為汕頭僑務局長、何祥為海口僑務局長、按新任三局長均係僑務委員會委員、侯謁陳委員長樹人請示後、即分別赴任、

鐵部撥五百萬元
開闢黃埔港
粵漢路支線將直達黃埔
張部長定今晨離粵北返

(中央社)鐵道部長張嘉璈氏、於視察浙贛株萍粵漢等路後抵粵、召集粵漢廣九鐵路局長等研究各路改進及展築計劃、張氏并以黃浦開港為孫總理原定計劃、不特關係廣州之繁榮、對中國之整個經濟建設、亦有絕大關係、已決定與廣東省政府會同舉辦、由鐵道部出資五百萬元、并已與省政府會同推薦曾養甫市長兼任督辦黃埔事宜、將來粵漢路支線直達黃埔、打成一片、黃埔成為南方大港、華中華南經濟、有莫大裨補也、現張氏以在粵事務完畢、對于中國經濟之發展、業經決定於今(十七日)晨率同總務司長謝奮程、及專員科長等赴港、趁輪北返、

陳簡民視察
各縣司法
先赴中區各縣

廣東司法行政部特派視察陳簡民、日前擬赴北江視察各屬司法監獄狀況、惟因事未能成行、昨(十六)日據陳特派員稱、本人原擬於十一日赴曲江各屬視察、後因事中阻、現決於十九日視察中區各縣、先赴中山、順德、次往新會、台山、開平、恩平、返省稍作休息、擬作報告書、呈報司法行政部、然後赴西江高要各縣、轉往東江北江潮梅各地、視察司法監獄狀況、

省黨部視察員
視察各縣市黨部
附省各縣視察員擬具報告書
路程較遠之區延長視察時間

廣東省黨部為整理各縣黨務起見、經將全省分為十三區、派員出發視察、以便召集整理、全體視察員、自本月十日分別出發後、日來省黨部已接到各該縣視察員電告、抵埠各縣、經已視察者、北附省之縣份、均擬具報告、向省黨部報告、至距省較遠之區域如瓊崖南路各縣者、黨務視察員日昨始抵達瓊崖、查省黨部以該區路程較遠、電省報告、一月時間視察恐有未週、特將時期延長十日或半個月、昨已電復該區視察員等、詳為視察、

各機關推行新運
教育廳憲兵司令部
組新生活勞動服務團

教育廳為推行新生活運動、特組織新生活勞動服務團、特該廳各科秘書處、督學處職員、分為九組、昨已組織就緒、查該團工作要點有一、(一)清潔、(二)規矩、凡廳內職員、在辦公廳內、不得吸煙與會見賓客、該團成立後、教育廳并通令全省中上學校、迅予組織各該校勞動服務團、以收實效、

(中央社)憲兵司令部為推進本市新生活運動起見、特組織憲兵勞動服務團、關于勞動服務團組織簡章、經由新運促進會擬定、并由該部自行擬定該團組織簡章補充辦法、分發所屬分頭籌備、現在一切手續業經就緒、定于二十日正式成立、

香港總督
今晨來省
拜會當局

(中央社)香港總督郝特傑、為增進中英邦交起見、定于今(十七)日上午八時由港乘廣九車晉省、作正式拜會省市當局、并謁會蔣委員長、省市政府事前已接香港政府來電通知、隨即去電歡迎、并飭廣九路局于昨(十六)日下午派備花車赴港歡迎、并相約擬定郝氏抵省後之拜會程序、

粵漢路整理會
明日開會
兩司長南下

粵漢鐵路整理設計委員會委員以陳延炯、(平漢路局長)李仙根、(廣九路局長)凌鴻勛、(粵漢路局長)殷德洋、(前湘鄂路局長)陳清文、(鐵部高等顧問)李祿超、(鐵部業務司長)薩福均、(鐵部工務司長)等七人、而以陳延炯為主任委員、現該會委員多半在省、特定于明(十八)日在粵漢路局廣州辦事處召開會議、商討發展路政之進行、現查陳植兩司長經已接到開會之通知、特于十五晚聯同自漢乘直通車南下、今(十七)晚可抵廣州、屆時出席會議、開會地址在黃沙粵漢鐵路廣州辦事處會議室、會期暫定三天、必要時得延長、

財廳續收買白銀
仍分三期辦理

財政廳施行通貨管理政策、收買全省白銀、中經政變、暫行停頓、現大局粗平、宋廳長以國內各地白銀、多已收買完竣、亟應從速辦妥、刻已由省行分解法幣往各分行、及派收買白銀專員、分三期辦理完竣、第一期照加二、第二期加一、第三期平換、

省市機關編訂
三年施政計劃
初稿限二十日前彙繳

(本報專訪)省府前令所屬各行政機關、將九十十一三個月施政綱要、及本年度施政計劃、及中心工作、製成表式、呈報察核、省市各機關當經遵命辦理、昨日各廳市府復奉省府命令、着即飭屬再將今後三年施政計劃、詳為訂定、并逐項加以說明、初稿限於二十日前彙繳、廳及市府經令所屬各機關遵辦、各機關奉令後、現已各就主管事項、加緊編造、以便如期呈核、

粵路廣樂段車
昨日停開
今日照常行駛

粵漢鐵路廣州至樂昌段、昨十六日第廿四次快車、因車輛不敷調遣、特於是日臨時中止開行、各搭客多有折返、今(十七)日可照常行駛、運載旅客、

本省將設
防空協會
依照中央規定

新任廣東綏靖主任公署防空處處長華振中、業于十五日到處接事、據記者十六晨往訪、談、防空處內容組織、設第一二三科、分掌各項事務、辦公廳不設主任、祇由處員黃綱負責、本處成立後、經召開第一次會議、討論今後工作進行、惟防空軍事佈置、事關國防、不能發表、至關于訓練民衆防空常識一項、將來依照中央規定、設立防空協會、受防空處指導監督、防空協會委員、則由人民團體選派、負責辦理民衆防空訓練事宜、該會于短期內即着手籌備、

省選事務所
催各區趕辦選舉
通令各區查報指導員工作

(中央社)省選事務所以各區辦理區域選舉、應於九月十日以前、電復各縣市公民人數、補發各縣市辦理公民宣誓發證報冊等事項、前經訂定程限表、分飭各區選舉監督遵照在案、茲查各區仍有未遵照限期辦竣、一事遷延、個故選舉、即恐因而妨礙、該所昨十六日特再電催各督監、即便遵照、勿再玩延、日趕緊辦理、并以各區選舉指導員自經派定、即已分途出發、惟關于各種選舉指導事宜、職責基重、各指導員有無到達指導區域地點、關係匪輕、王總監督為此、昨(十六日)特通令各區監督、着于隨時查察、如該指導員到達該區工作、即將到達日期、電報本所查考、

保安隊可與軍隊合併選舉

(中央社)省選事務所頃准省政府秘書處函、以奉主席發下國民大會代表選舉總事務所通電內開、關於各區保安隊可與軍隊合併選舉等情、王總監督准函後、當即轉令各區選舉監督及各縣市長一體遵照、

黨國旗經銷局
組勸導隊
勸用劃一旗幟

(中央社)黨國旗製銷總局遵照中央規定辦法製銷劃一黨國旗、日前各省已一致使用、該局派員來粵設立廣東全省黨國旗經銷分局、從事宣傳勸導、現該分局以「九一八」紀念日須下半旗誌哀、及雙十節須懸旗誌慶、特於今(十六)日起、組織勸導隊多隊、隨帶黨國旗挨戶勸銷、以便各界購買、

簡訊

□江西地政局長熊漱冰日前來粵、勸助開辦廣東地政局事宜、三數日後工作完竣、即行返贛、

□省黨部書記長兼民訓科長諶小岑、十五日赴佛山視察禪市各民衆團體、即晚乘車返省、

□財部廣東特派員公署、廣東印花菸酒稅局、昨會銜佈告、廣東土菸葉專賣、繼續進行、

□財廳改革組織、決定編為四科、第五科、昨(十六)日已結束、一切公文、劃入第三科管理、

□鹽務稽核分所主任唐壹、日前北上謁孔部長、現已公畢、定今(十七)日由滬乘民航機返省、

□省黨部特派員鄧彥華、以本人離籍日久、特于前(十五)日返三水、逗留一二日即返、

□廣州地方法院刑庭長吳謨辭職後、由司法行政部委該院民庭長李居端代理、

□本市北郊牛頭坑山地、經財廳核准後、為方便醫院義葬墳場、該場四至內地段、有業權關係者、應于(十五)日起、一個月內、檢證到財廳異議、

市立小學索薪
風潮已完全平息
各校代表業已停止開會
多數教職員願風潮立息

(本報專訪)市立小學校教職員、因欠薪三月、日前曾舉派代表分向省市政府請願發薪、市當局亦能體諒各教職員之清苦生活、惟市庫支絀、對于五月份下半月至八月份上半月所積欠之經費、一時恐難卽發、後亦先行發給八月份下半月薪水、藉以維持各教職員生活、查

舊任積欠

之經費、共約五十餘萬、爲數甚鉅、但市當局、早已答允設法陸續補發、不料各教職員以爲政府不衡接月份發薪、誤認舊欠不知何時可以清發、一部份市小代表乃連日在市小教聯會集合開會請願、發通電、發宣言、大有

擴大風潮

之意、直至十四日社會局長劉石心向各校長當面再三解釋後、各教職員始了解政府之好意、是日下午三時各校代表仍假市小教聯會開會、出席代表共計一百三十餘人、最後一致議決、應接受政府好意、不必再作無謂爭持、由教聯會通知各校一律領取八月份下半月經費、其餘舊欠可靜候清發、

停止開會

查昨(十六)日各校代表經已停止開會、同時各校校長紛紛到社會局領取八月份下半月經費、其情形極爲擠擁、大約今(十七)日便可發完、至各小學校所征收之學生學雜費、現各校亦紛紛遵令準備彙送市立銀行保管、據多數小市教職員之表示、均願此次無謂之風潮立卽平息、俾安心上課云、

社會局調查
全市小學校設備
轉呈教部以資參考

(中央社)教育部近以幼稚園小學課程標準、業經修正頒行、惟各科教學設備迄未規定、本部茲爲便利各科教學實施起見、擬再根據修正課程標準、詳訂各科設備標準、惟是項標準一方面固須力求完善、一方面仍應適合各校經濟情形、俾規模較小各校、亦可量爲設備　先製定調查表、徵集各省市小學各科教員意見案經令行本省教育廳轉函市政府指令社會局于文到十日內轉飭所屬各小學依表填就、逕寄教育部普通教育司第四科、以資彙核參攷云、

中大校長鄒魯
卽將返國
廿五日可抵港

國立中山大學校長鄒魯、出席世界大學校長會議、及德國海德堡學校五百五十週年紀念大會後、乘時赴歐美各地、攷察教育狀況、隨於本月三日、由意大利乘康德羅素號郵船返國、據接近鄒氏者稱、鄒校長本月廿五日左右、當可趁該輪抵港、當局及中大人員鄒氏友好等、多準備赴港迎迓、鄒氏抵港後、當上廣州視察中大校務、並訪晤當局各同志、至鄒氏將來是否入京勷贊中樞大計、則須俟其本人返國後、始能決定云、

省民教館
組民衆足球隊
圖案班昨開學

(本報專訪)省立民衆教育館、對於民衆體育頗爲注意、現因足球季已屆、特於日昨組織廣東省立民衆教育館民衆體育會足球隊、現已開始徵求隊員、凡對于足球有興趣及品行端正之民衆、皆可報名參加、聽候選取、聞該隊暫收隊員廿八人(分甲乙組)卽日起向該會康樂部報名、本月底截止云、

(又訊)省立民衆教育館、爲利用一般民衆餘閒時間研究圖案起見、特於前年舉辦實用圖案班、現已辦至第三屆、本月十二日、舉行入學試、應考者七十餘名、連日經將各試卷評閱完竣、計取錄五十名、昨(十六)日已舉行開學禮、由該館生計教育部主任楊錦雅領導、行禮如儀、繼由各教職員訓話、禮成後、卽開始上課、又該館第三屆實用工業班暨第五屆家事訓練班、現已開始招生、連日報名者甚衆云、

九屆水運會明日開幕
大會秩序昨已修正公佈
各長官送出獎品十六件

(本報專訪)全省第九屆水上運動大會、定於明日開始舉行、水球比賽秩序、於今日拈鬮決定、大會秩序、亦經已修正付印、茲將詳情採錄如下、

是屆參加水球比賽者、共有六隊、其比賽秩序、定於今日下午二時、在大東路省體委會、拈鬮以定、各水球隊屆時須派代表到場執行、

大會舉行日期一連三天、其秩序經已修正付印公佈、明日上午十一時、在未開會前、先舉行宣誓禮、各隊須派代表到會參加、開會禮後、燃放禮爆、隨卽開始比賽、獎品一覽、截至昨晚止、計共收到軍政黨長官送出獎品共十七件、今日當尚有多件送到、茲將獎品一覽表列如左、蔣委員長大銀盅一座、香副司令銀盅一座、陳海軍軍令處處長銀盅兩座、李憲兵司令銀鼎一座、徐參謀長銀盅一座、市黨部銀盾一座、劉社會局長銀盾一座、史高等法院長銀盾一座、治河委員會銀盾一座、余總司令銀盅一座、黃主席銀杯一座、陳主任芝馨銀盾一座、李公安局長銀鼎一座、唐運使銀杯一座、凌農林局長銀杯一座、廣州市商會銀杯一座、

(本報專訊)全省第九屆水上運動大會、改於十八日晨九時在東山泳場揭幕、香港團體將於今日舉集廣州、磨厲以須將與本市水國英雄、競爭短長、競賽部長丘紀祥、駕輕就熟、已準備完竣、比賽秩序已提交籌委會通過、務期參加大會各健兒勞逸均衡、杜免、顧此失彼之弊、側聞大會以「九一八」乃舉國悲憤之國恥紀念日、擬於揭幕時增加爲東北死難同胞誌哀儀式、於體育競技中而寓以喚起救國精神、尤足予市民以深刻印象也、

歷次體育比賽或運動會大會職員、多予新聞記者以難堪、與阻碍工作、便謂新聞記者擾亂秩序、每因此發生無謂糾紛、聞本屆大會決照第十三次省運會辦法、絕對予新聞記者以利便、特由佈置部增設新聞記者座席、使省港各報社記者作詳細之紀載、以廣宣傳、

本屆大會、以各團體分擁有名將參加、實力無所軒輊、然就各個成績綜核、則以廣州水體、麥芽團、港華人、較有染指總錦標希望、年來南國游泳成績、雖無特殊顯著之進步、然有爲泳將輩出、從量的方面觀之、亦深引爲欣幸之事也、預料本屆成績、如長途泳中、距離及仰泳或可突破以往紀錄、短程泳及蛙泳、或不若前六七屆矣、

◇——體育健將動態——◇

△滬號美人蝦之游泳女將伍舜英、于前日與港大學生張似淵互訂鴛盟、伍定明日隨港華人會游泳隊來省參加九屆水運、渠自信可保持女跳水冠軍寶座、

△長跑籃球女傑劉瑪利與李威廉結婚後、現卜居東山、據稱今後除習網球外、不參與他項運動、

△我國世運足球門將黃紀良、返國後將任培正中學教席、

△水國女英雄梁詠嫻、爲表示尊重業餘規則起見、以個人名義參與本屆水運會、

△華南籃球悍將羅伯達、已往日本東京、繼續求學、蘇英海負笈中江、昨經首途、

各中等學校
檢驗學生體格

(本報專訪)本市各級學校、業已先後開課、依照校曆規定、各校應于開課後舉行檢驗學生體格、現查各校經于本月四日開始舉行檢驗學生體格、限本月十六日止、每日在課餘時間、由校醫或聘校外醫生逐一檢查、以維學生健康云、

社會局組織
識字傳習所
來月卽可開辦

社會局爲謀增加市民識字運動計、提倡識字運動、組織識字傳習所二百間、此項辦法、已經市府核准、將來由市立各小學校負責辦理、規定傳習所教員均屬義務職、獨什費等項則每班月定五元、各所視報名人數多少編定班後、如人多者則可增加班額、此項經費、決定由市府撥支、下月卽可開辦、

×　×　×

沈嗣良公開講演
『本屆世運與中國』
昨在滬青年會演講

(上海十六日專電)全國體育協進會總幹事沈嗣良氏、已於本月五日先期歸國、頃應青年會之邀請、於昨(十六)日下午五時半至六時半、在四川路青年會大禮堂、公開講演、講題爲「本屆世界運動會與中國」、屆時沈氏將分析此次我國在世運會中失敗之原因、以及我國在世運會中所得到之經驗、青年會以此項演講、與民族健康大有關係、預測往聽者勢必擠擁、特發行旁聽劵、以一千張爲限、卽日起可往該會面索、以贈完爲止、槪不通融云、

青年會體委會
昨開談話會
來月舉行籃球賽

(本報專訪)青年會體育部、爲發展該部事業及商定市長杯籃球比賽事項起見、於昨晚八時召開體育委員會談話會、商議一切進行、列席者有譚道景、方福生、馬膺氏、梁傑堂等、議決補充新委員六人、聘請籃球賽高級評判五人、評判員十一人、一一俟商得各人同意、始可將姓名發表云、

(本報專訊)本市青年會爲提倡秋季運動、引起市民對籃球興趣起見、特擬于來月中旬舉行籃球大比賽、已得曾市長之贊助、捐贈名美獎杯、以爲冠軍隊紀念品、該會已推定評判委員負責進行、一俟章則頒發後卽開始報名、聞本市籃球界勁旅、以行將有用武之地、紛紛作充份準備、至將來競賽其對錦標有希望之隊伍、如砲兵、華南、青年會、市府、勤大、南大、中大、軍校等隊、教練亦經確定、訓練方略、故連日市府球場、青年會健身房、以上各隊分別檢閱實力、並曾作數度前哨接觸、至於各隊戰鬥力量如何容俟探告、

舉行國語演講

本市青年會爲普及國語教育起見、日前聘請國語運動專家柯達文、在該會演講國語運動與國家統一、惟以市民衆印象、尙非深刻、特定今(十七)日下午七時、仍聘柯氏在該會禮堂演講國語運動與廣州青年、又該會設立國語速成班、、請柯氏担任教授云、

增闢副體育場

青年會最近提倡市民體育共有多項、茲查如下、(一)拯溺班、九月廿一開始、(二)兒童韶律運動班、九月二十日開始、(三)教授女子初級游泳、九月廿日開始、(四)會友籃球班每星期二六舉行、(五)國術班九月十七日開始、(六)器械操、九月廿三日開始、(七)救護班九月廿二日開始、現以班數增多、所需地方亦廣、該會現擬在後座東廳、(卽原日之圖書館址)增闢爲體育副場、供體育班之用、此外並指定星期三及星期日四時至六時爲女子游泳云、

明年在日舉行
世界教育聯合會議
日教育會邀請我國參加

(東京特訊)世界各國教育會聯合會議、係一九二四年湯木斯博士(Drangutus O Thomas)領導組成、其目的在促進國際之諒解親善與和平、上屆(第六次)會議舉行於英國之倫敦、我國曾由教育部派督學唐惜分代表參加、茲悉該會議第七次大會、定於明年八月二日至七日在日本東京舉行、參加者約世界各國一百五十餘教育團體、已由日本帝國教育會邀請我國派員參加、聞我教育部正在辦核中、

天氣報告

廣州市氣象台九月十六日天氣報告云、(一)昨日東亞天氣反旋風集于中國西部、低氣壓移日本之北、中國天氣大部晴曇、惟長江上流及中部沿岸陰、(二)本地昨午至今午輕和綏北風、(三)昨日下午四時氣溫、最高攝氏三〇・八度、華氏八七・四度、最低攝氏二三・九度、華氏七五・〇度、

遵照教育部頒行新課程標準公民科教學綱要
高初中師範校 公民課本 各三二冊
陳景農　陳泮藻　編輯

高初中黨義輯要課本　六冊　陳景農
高級小學國文補充讀本　四冊　陳泮藻 譚明新
初級中級童軍課程　各一冊　朱雅正
增訂羅浮遊覽指南　一冊　陳景農
漢譯葛蘭氏高中三角術　一冊　鄒洪鑾
教育概論　一冊　陳熾昌
黨義輯要問答　一冊
孫子兵法新詮　葉慕然著　布面燙金精裝　特價大洋壹元

中西絃歌風琴合譜　一至五集　沈允升
電影名曲精華　一冊　一恨
荷里活銀幕名歌　一冊　一恨
粵樂新聲　一冊　沈允升
琴譜精華　一冊　沈允升
論理學　一冊　鄒熾昌

總發行　廣州市永漢北　美華書店　電話壹弍〇七九號

商務印書館出版
中西文字典辭書

中文

辭源☯陸爾奎編　正編二冊丁種[illegible]戊種[illegible]　續編一冊丁種[illegible]戊種[illegible]
王雲五小辭典(增訂本)……袖珍米紙本特價七角　布面本一元四角　紙面本特價四角九分
王雲五小字彙……特價一角九分六厘
國文成語辭典……莊適編　二元五角
新文化辭書……唐敬杲編　四元
新字典……陸爾奎等編　特價一元三角四分四厘
縮本新字典……陸爾奎等編　布面九角六分　紙面特價四角四分八厘
教育部公布國音常用字彙　教育部國語統一籌備委員會編　布面八角　紙面四角八
依新標準訂正國音學生字彙　方毅等編　布面四角八分　紙面特價一角六分八
標準語大辭典　全國國語教育促進會編　特價一元二角六分
標準國音白話詞典……方賓觀編　九角
國音白話註學生詞典……唐昌言等編　二元
學生字典……陸爾奎等編　布面八角　紙面特價三角三分六厘
實用學生字典……陸爾奎等編　三角二分
康熙字典(銅版本)……本裝七冊二元四角　洋裝布面一冊一元六角
平民字典……馬瀛編　五角六分
語體文應用字彙……陳鶴琴編　四角

專科

英漢對照百科名彙……王雲五主編　二元五角
哲學辭典☯(縮本)樊炳清編　三元
英漢經濟辭典……何士芳編　一元八角
法律大辭書☯鄭競毅等編　三冊　特價四元九角
教育大辭書☯(縮本)……朱經農等編　五元
小學自然科詞書☯……杜亞泉等編　二元五角
教育部公布物理學名詞……國立編譯館訂　一元三角
又　天文學名詞……國立編譯館訂　九角
動物學大辭典☯(縮本)……杜亞泉編　七元
植物學大辭典☯(縮本)……杜亞泉編　四元
地質礦物學大辭典☯(縮本)……杜其堡編　四元
中國醫學大辭典☯……謝觀編　二冊十二元
實用商業辭典☯……陳稼軒等編　特價二元一角
中國古今地名大辭典☯……臧勵龢等編　八元
中國人名大辭典☯……方毅等　八元
現代外國人名辭典☯……唐敬杲主編　四角
標準漢譯外國人名地名表☯余祥森　何炳松等編　一元六角

(附註)書名下加☯符號者均附四角號碼索引

英漢・漢英

英漢雙解韋氏大學字典……三十元　郭秉文　張世鎏等編
綜合英漢大辭典(縮本)……二冊七元　黃士復　江鐵等編
求解作文兩用英漢模範字典……(增訂本)　張世鎏　平海瀾　厲志雲　陸學煥編　特價一元七角五分
雙解實用英漢字典……李登輝等編　特價一元七角五分
英華大辭典(縮本)顏惠慶等編　四元
增訂英華合解辭彙　翁良等編　二元五角
雙解標準英漢字典……吳康等編　特價一元七角五分
初中英漢字典……王文學編　五角六分
增廣英華新字典……一元二角
英華合解袖珍新字典……郁德基編　九角
懷中英漢字典……六角
袖珍英華字典……吳治儉　胡貽穀編　一元二角半
寸半小本英漢字典……張世鎏　陸學煥編　六角
標準初級英漢字典　陸學煥編　四角
英華合解英文習語大全……翁良　楊士熙　六元
雙解標準英文成語辭典……厲志雲編　一元五角
英漢雙解英文成語辭典……伍光建編　一元五角
英漢雙解詳註俚語辭典……倪灝森編　八角
雙解標準英文俚語辭典……翁文濤編　八角
華英會話文件辭典……奚若編　一元
漢英新辭典(縮本)李玉汶編　二元八
訂正漢英辭典……張在新編　二元

日語・法華・德華

德華大字典(縮本)　余雲岫　黃異編　三元五角
模範法華字典(縮本)　謝壽昌等編　二元五角
寸半小本法漢字典　江顯之編　五角
日本現代語辭典　葛祖蘭編譯　布面特價一元七角五分

廣州永漢北路
維新書局
奉各廠電着 全部
墨水筆 文具
薄利傾銷

本局經售歐美各大名廠墨水金筆向以鐵價正貨爲主旨茲奉廠方來電着將各種墨水金筆削價推銷以廣宣傳同時全部文具一律廉價平沽值酹雅意

西叛軍希望建立 天主教西班牙國
預料馬德里數星期內可攻下 得手後卽發兵肅清海岸官軍

（中央社蒲爾哥斯十六日路透電）西班牙北部叛軍司令穆拉、今日在此間演說、以自信之語氣、斷言西班牙之前途、必將另有一番新氣象、穆氏宣稱、使西班牙喪失其殖民地國家地位之一輩人物、已在無謂之感傷中、渡過其歲月、並以詭辯之辭、掩蔽其本身之錯誤、目下青年義勇軍之熱望、卽欲造成統一與強有力之天主教西班牙、並恢復其在天主教戰勝時代所處之地位、穆氏復警告全國、謂此次獲勝後、固當前各問題之性質、及知識上之關係、一切工作、皆應由軍人担任之、

（海通社十六日漢地電）德國通訊社特約記者晤西班牙國民軍北路軍總司令穆拉于法拉多利總部、穆拉上將云、國民軍預料在數星期內、可攻下馬得里、國民軍原定計劃、將馬得里取包圍勢、現已決定署事變更、網開一面于東南方、俾城內赤防軍得一生路、而使其防禦力最減輕、國民軍深信攻下馬得里後、在政治上將有重大之影響、首都一經攻下、則外國將承認此新政府也、馬得里既告攻下後、第二部工作、爲澄清由馬得里至地中海海岸一帶、此舉爲向加達魯尼亞進攻之要圖、穆拉上將對於上述各步驟、似有莫大之把握、穆拉上將云、最近國民軍之攻下伊隆與瑟能士梯安、打通西至阿斯托立亞一路、隨向馬得里而前進之軍心大振、在過去之數星期間、國民軍對於器械及使給養發生問題、現已完全解決云、

不干西亂國際會 組織小組委員會
△△△△△ ▽▽▽▽▽

（中央社倫敦十五日哈瓦斯電）不干涉西班牙內亂辦法調整委員會、昨日開會時、曾指派比英捷克法義德瑞典蘇聯等國代表、組織小組委員會、俾協助主席、辦理日常事務、該小組委員會、于本日午後在外部舉行第一次會議、討論經過情形、保守秘密、惟聞該小組委員會、曾通過一決議案、限制小組委員會之工作範圍、聲明該小組委員會、純屬顧問機關之性質、其主要的、乃在調整各國所交送之報告、以備研究、于必要時、擴張不干涉西班牙內亂公約之範圍、而將徵募志願軍一事、亦加入禁止之列、一般人、預期、如此辦法、當可使葡萄牙獲得滿意、最後或可接受一般勸告、參加調整委員會之工作云、

官軍攻阿爾加柴 拒外使救護婦孺
△△△△ ▽▽▽▽

（中央社馬德里十五日路透電）今晨官軍復砲轟廖洛哥式古堡、阿爾加柴守軍、寂然不囘砲、聞守軍已拒絕駐西班牙智利大使馬加陀氏營救堡內婦孺之斡旋、馬氏于昨日行抵託勒杜、擬商請官軍、停止砲火若干時、俾堡中婦孺六百人、得以外出、

美國務卿 主張復興國際貿易
消極消除兩方齟齬與可能戰禍 積極予各國改善其民生之機會

（中央社紐約十五日路透電）國務卿赫爾今夜在善鄰協會年會席上演說、謂美國準備報答以相互的和諧、實行一切限制軍備企圖、所謂一善鄰者、其生活中之取予、輒混而爲一、羅斯福總統之治國、素以善鄰主義、爲其主要原則、今有數強國、乘機蔑視凱洛克非戰公約、令人不勝扼腕、當國者今當繼續努力、以新條約成立安全、此項新條約更須持久、美政府殊願歡迎此舉之成功、赫爾於是主張國際貿易之復興、謂國際貿易之再進、足予各政府以絕佳機會、改善其人民之生活狀况、及獲得幸福所必需物品、與裝造所必需原料之、必要途徑、如此種結果、能以告成、則可消除彼此齟齬之主因之一、與可能的戰禍云、赫爾之演說、午由無線電台播送全國、

戴院長 啓程返國

（中央社熱那亞港十五日哈瓦斯電）戴季陶頃在此間搭乘德國郵船波斯丹號、啓程返國、

奧外長訪墨索里尼

（中央社羅馬十五日哈瓦斯電）奧外長史密德、今晨訪首相墨索里尼、政界人士、以爲墨索里尼必勸告史密德與國、對小協約各國相互關係、務須審慎出之、官場則謂墨索里尼與史密德、僅就國際時局、加以檢討云、

羅馬尼亞大購飛機 萬五千萬法郎

（海通社十六日巴黎電）巴黎佛格洛報載、羅馬尼亞內閣、決議撥款一萬五千萬法郎、爲向法國購買飛機之用、此數之半、將立卽支撥、法國航空部長、將偕同機廠商于九月二十五日、前往羅馬尼亞京、商洽合約內容、及詳細辦法云、

有田出席閣議

（中央社東京十五日電）同盟社、外務省有田於十五日晨訪問首相廣田、報告方針後、又在閣議席上、披瀝其內容、

荷蘭預算不敷甚鉅 失業問題嚴重

（海通社十六日海牙電）荷蘭財政部報告、下年度預算、除收入有五萬九千八百萬盾外、收支不敷之數達一萬零八百萬盾、本年度會計年結束時、預計不敷者、有四千三百萬盾、惟經開源節流、增加新稅及減低公務員薪金後、可望不敷之數、減至三百五十萬盾云、

（海通社十六日海牙電）荷女王威廉米那今日爲國會行開會禮、儀式一如往昔、女儲君隨侍左右、女王致開會詞、首向全國上下致謝、對于其女訂婚事之贊助、次言政府將竭全力以救濟失業、調整國內經濟問題、及平衡預算問題等、荷國與外國關係良好、現時并無變更外交政策之必要、各殖民地除庫拉薩俄外、經濟情況非佳、雖有數國在東印度羣島之商業、似有起色、然亦不能稱爲滿意也云、

禁止召開泛巴力斯坦會議

（海通社十六日耶路撒冷電）阿拉伯國民委員會召集之泛巴力斯坦大會、被當局禁止、該會原定於會中提出討論政局問題、及應否停止罷工問題云、

法內閣會議 聽取各部重要官員報告

（中央社巴黎十五日哈瓦斯電）本日閣議、歷時約四小時始畢、首由內長薩蘭格羅陳述法國各地、尤其是北部列黎城之罷工情形、次由財長奧里沃爾、陳述政府募集公債、應募數額、已超出原定額四十萬萬佛郎、次由國民經濟部長史比諾斯陳述物價張高問題、并政府對取締投機操縱、防止物價之上漲、所採取之措置、農長莫奈、陳述農產品價格提高後、各著名農場之改良辦法、并主張主要農產品如麵包、牛乳、肉類等價格、加以穩定、次由海長加斯尼報告兩公司舞弊案、其一爲最大之鋼鐵兵工廠、雯奈賓克斐沙公司、該公司售與國家之鋼鐵物品、其中有僞造政府檢查印訊之嫌疑、另一家則係一小鋼鐵廠、名勒魯農華萊德公司、不日專代法國海軍定造魚雷管、現查有劣貨混之嫌疑、閣議當決定授權海長加斯尼、向該兩公司提起訴訟、又摩洛哥殖民地總監貝魯爾、已調任駐阿根廷大使、遺缺由諾格斯將軍繼任、俟明日國務會議通過任命後、卽將飛赴摩洛哥就職、

法公務員 同情工人能工

（海通社十六日巴黎電）勒米勒夢及其附城之紡紗廠工人三千七百名、由今日起、宣佈能工、此事發生後、里爾之罷工潮解決問題、益感困難、里爾之資方、會舉行會議、對于工人之要求加薪、堅決拒絕、並選派代表、前往謁見內閣總理李安勃倫、總理亦將于同日、接見工人代表、商解決問題、法國公務員聯會、對于罷工工友、深表同情、幷認定資方之目的、爲推翻人民陣線政府、決議于必要時、將此間各行政機關佔據、然後任由中央政府處置云、

洛迦諾會議 十一月以前不致舉行
意認會前對各件須有澈底準備

（中央社倫敦十五日路透電）茲確息、洛迦諾會議在十一月以前、不致舉行、駐英德代辦、今日與英外次會談時、切實聲明、德國極望該會、能獲佳果、故當作充分之籌備、聞談話中、未述及俄國、但言德國希望該會、至少當以英法德意比五國擬議、

（海通社十六日羅馬電）關于意大利政府對于英國所發起召集之洛迦諾協約國會議之意見、意國當局今日正式發表云、意政府現仍維持其日前接受邀請參加之議、惟認定在未舉行正式會議之前、對于各件、須有澈底之準備云、

程天放將遊 阿爾卑斯山地

（中央社德國慕尼黑十五日哈瓦斯電）程天放前會經德國政府邀請、列席魯登堡國社黨常年大會、茲復自魯登堡來此間遊歷、當經慕尼黑城市、政府予以招待、程氏發表演說、述中德兩國貿易之重要、程氏現擬在巴維羅一帶阿爾卑斯山地、作數日盤桓、然後遄返柏林、

俄報痛斥希特勒演說
惟英國人士則未引起無謂驚擾

（中央社莫斯科十六日路透電）希特勒在魯倫堡痛斥布爾希維克主義之演說、已引起莫斯科各報對德之猛烈抨擊、新聞報載稱、國社黨在魯倫堡所召集之大會、其用意所在、不過欲煽惑及恫嚇各外國、該報後以嘲笑之口吻、批評希氏對於烏克蘭烏拉爾及西伯利亞各地之貪婪表示、最後又斥國社黨之企圖破壞歐洲之集體安全制度云、

（中央社倫敦十六日路透電）英國各界人士、對希特勒在魯倫堡國社黨大會中之痛斥布爾希維克主義、並未引起無謂之驚擾、蓋以爲希氏此種行動、主要目的、係對國內也、據云希氏之宣言、雖不能與蘇俄締結公約、雖似指俄德兩國間之協定而言、並非謂德國對於有蘇俄參加之多國的協定、一律拒絕加入、惟歐洲大局解決之機會、似將遙遙遠、

英召開一九三六倫敦條欵會議
邀請丹芬挪瑞四國代表參加

（中央社倫敦十五日路透電）英國與丹麥芬蘭挪威瑞典四國代表、今日在外交部開會、考慮一九三六年倫敦條款、及將該約施於四國海軍事、此項討論、注意技術上之問題、聞已獲有良好進步、並定星期四晨、續開會議、

日外務省 將增設南洋課

（同盟社東京十六日電）有田外相、因鑑于南洋之重大性、擬于省內增設南洋課、該案于本日定期會議通過、下星期卽開始辦公、

（同盟社東京十六日電）日永田拓相、以南洋長官更迭、刻不容緩、人選將于十八日閣議前決定、聞後任以該省管理局長菽原彥三氏、呼聲最高云、

捷外交政策 視歐局四因素而轉移

（捷京訊）貝奈斯總統近赴北波希米亞省遊歷、在躍柴萊尼勒洛鎮、演說云、「或謂德國他日必將侵犯吾國、余視之、實屬荒謬、須知吾國、擁有人口一千五百萬、地處歐洲中央、苟有國焉、妄冀危及吾國生存、勢必引起全歐危機、自非任何人所願見、況吾國對于歐洲各國所行政策、決不致妨及捷德兩國之關係、而使之不能獲得確實之解決、洛迦諾公約簽字之五國、今秋卽將舉行會議、凡足以妨礙歐洲和平之各種阻礙、屆時當能一舉廓清、貝氏旋又述捷克外交政策、係以歐洲方面四種因素爲轉移、因素維何、卽波蘭、意大利、德國、與蘇俄對於捷克之態度是也、外間對於捷克與蘇俄兩國相互關係、頗多荒謬不經之消息、皆憑空虛構、別有作用、總之目前最重要問題、爲捷德邦交問題、而法德兩國有互相諒解、亦爲捷克存亡所關、蓋上兩國苟能成立妥協、則德捷兩國間之若干困難問題、則不能自動消滅也」、

匈在野要人願與德意携手

又匈京訊、匈國反對派要人前國務總理貝德蘭、基督黨領袖齊希、小農民黨領袖愛卡爾脫三人、發表共同宣言、署名、謂歐洲各國若果分爲法西斯與反法西斯兩大集團、則本國應加入法西斯集團之內、德與意兩國近已成立協定、形接近、本國務宜乘此機會、使與德、意、波五國、實行合作、以促脫利亞農條約（卽歐洲對匈條約）之修改云、里德蘭又定於「那波羅」一報發表一文、謂奧匈兩國政府務當草擬多瑙河流域改組計劃、倘此計劃能爲義德波一國所接受、則修改脫利亞農條約自可迅速實現矣、愛卡爾脫亦在小農民黨集會時、發表演說、其主旨則在銷除一般人對于德國以危及匈國之恐懼、謂德國元首希式拉對于奧國獨立、既巳予以相保、故匈亟對於德國政策一、自亦不復有總總過慮理由也云、云、

註册老牌

北大參茸行

●本行歷向專賣正生晒人參關東鹿茸野山玉桂久已名馳中外婦孺皆知惠顧者認真北大註册老牌廣東獨一家提防冒效與影射是所厚盼實事求是決不將貨就價

●新上市長白生晒人參王清糖土木人參（破折人參廉價益食）琿春鹿尾耙鮮香美味

廣州光復南路卽舊日打銅街 北大參茸行謹啓

天源堂野山花旗參 夏令補品 價錢老實
著名人參膏 每盅四元 光復南路十六號 電話壹〇六〇四

天存堂長白山生晒人參
鹿尾固腎酒 每樽三元 總行槳欄路四十六號 電話壹〇六〇三

公和祥參茸粵行
參茸補品 新貨上市

正琿春鹿尾耙	每兩八元至廿三元
琿春鹿尾耙片	特價每兩八元正
益食生晒人參	特價每兩十五元
益食清糖人參	特價每兩十元正
原枝鋸北鹿茸	每兩十三元半
關東茸片碎	每兩三元半
關東茸末	每兩二元至廿五元
雪白官燕角	每兩一元二毫
野山花旗參	每兩五元正
正海狗鞭	每兩一元八毫
四川冬虫草	每兩一元二毫
石柱溝參	每兩二元正

分行廣州槳欄路四十八號（一四三七四）

譽滿南中國 華茶總集團
英記茶莊 秋節大贈送 八月初一起至十五止
請飲 選獨家辦 馳譽南北的鳳凰香片
△今秋減贈豪舉無敵大犧牲再創新紀錄
光顧六毫以上分送美化烟盒、蓮蓉月餅、福大火腿、玉山餅干、金聲、新華、永漢、新國民戲票、三蓮化粧品、萬元堂參茸酒、南國席單、何耀記保君半價
烟水壺、西郊泳券、詳細辦法、另單說明、保君如入寶藏滿意而歸、
不送批發例外
△罐庄禮茶敢誇全市第一、普比別家平靚、上細安枝二次半價、六毫六保買斤送斤、家藏雲南普洱特價推銷
廣州總行光復南路 電話一三九一六
第一支店十八甫北 電話一六七九四

BIOFERMIN
表飛鳴
治療 腸炎・下痢・乳兒綠便 劑

表飛鳴中之乳酸菌、在腸內能產生乳酸、以發揮止腐制酵作用、其於腸部內容物之腐敗及異常醱酵、有根本防止之功、因之對於腸疾患之原因、殆可一掃而盡、同時腸之固有機能、亦得運用自如、故爲最合理之腸疾患治療劑。表飛鳴中之糖化菌、在腸內能消化蛋白質與澱粉、在治療上頗有輔助效果。

【主治】腸炎　腸酵性下痢　腸內異常醱酵　消化不良　營養障礙　乳兒綠便　常習便秘　小兒下痢　積食　鼓脹

【包裝】粉劑　三〇瓦　一五〇瓦　三〇〇瓦　五〇〇瓦　一〇〇〇瓦
片劑　五〇片　一五〇片　五〇〇片

總發行 日本・大阪 武田長兵衛商店股份有限公司

86—127(C)

禁賭會昨開會議

請省府將本會組織條例修正　公安局查辦賭犯案准予備案

（中央社）廣東省禁賭委員會于十四日在省政府召開第四次會議、出席王應榆、宋子良、史延程、列席黃霖生、李炳垣、主席黃慕松、紀錄呂拔、謝永年、（甲）報告事項、（一）本會督察組辦事員黃委員奮省會製造賭具商店停業改業情形、（二）本會收入及經辦案件期報表、（三）本會總務組擬具本省實行禁賭宣傳週計劃大綱、（乙）討論事項、（一）省政府交議、省會公安局呈報、辦理大東分局查獲賭犯陳廣等情形案、（議決）准予備案、（二）省政府交議、據省會公安局呈報、判處賭犯何昌等徒刑、並請嗣後關于此等案件、按月列表彙報、以省繁牘案、（議決）准予備案、嗣後關于列報賭案、應照禁賭條例施行細則辦理、（三）略、（四）王委員臨時提議、函請省府將本會組織條例第七條略予修正、轉呈備案、（議決）通過、

市新運會遷市黨部

（本報專訪）廣州市新生活促進會、原假省黨部禮堂與省新運會共址辦公、近以該會工作日趨繁忙、殊感不敷應用、該會總幹事兼市黨部特派員陳紹賢又為就近便以指揮聯絡起見、決定將該會移至市黨部樓下辦公、經於昨日下午將應用文件用具等遷移竣事、據陳總幹事語記者、該會宣傳工作現已告一段落、今後即將開始實際推行工作云

公安局改制 昨未能實行

廣東省會公安局改組為警察局、並定本月十六日實行、各情已見報載、惟其改組內容如何、何時實行、極為一般人所欲知、記者昨（十六）日上午十時許、往公安局謁見李局長、適會客時間已過、乃轉謁總務科李科長、蒙派員接見、據稱本局改組變更組織、原為遵照中央法令、改為廣東省會警察局、局內組織分為總務、司法、保安、經理四科、及督察處偵緝隊、經將組織章程擬呈省政府核准、原定本月十六日實行、但至今尚未奉到省府指令、故改期施行、一俟奉到省府修正發還、當可遵辦、或者由十月一日起實行、將來各分局亦改稱為廣東省會警察局某某分局、以昭劃一、

測量隊圖根員 留財政廳工作

財政廳昨查得各圖根員在廳工作、將屆四個月期滿、而各縣測成圖表、源源繳到、須繼續審核、因特再留廳一月、繼續辦理、以免積壓、至各員薪水、仍照案由各該隊支給、已令各碎部測量隊知照、

大利輪命案 英總領請緝兇

（中央社香港十五日路透電）英船大利號在西江梧平附近為民開槍射擊死華僑舵手一人、偽該船主英人裴里斯、機司比人藍寧堡、美教會之卡萊特女士、農民之出此、聞因該船駛過、激起江水淹沒其稻田所致、英當局據息即派炮船西加拉號前往出事地點調查、同時駐廣州英總領館、已向中國當局提出照會、請即緝捕兇犯、按律懲辦、

市立醫院分院

仁愛醫院改為

（中央社）仁愛醫院自市立第一醫院院長曾憲立氏接收後、並呈請市府改為市立第一醫院分院、俾便管理、昨日（十六）經市府核准、又聞市立醫院現因修理病房病榻、所有請求入院病人均轉送分院醫治、該院病床共有一百五十張、在住院病人有一百三十餘人、尚可收容數十人、其門診部份每日平均有一百餘人、

市營業稅局 分區征收營業等稅

將全市劃分為四區　每區設征收處一所

廣州市營業稅局、以本市地方遼闊、營業店號、分設各地、稽查辦理、既欠週密、繳納稅款、亦感跋涉、當經呈奉廣東省政府財政廳稅字第一一五六號指令核准、將廣州市劃分為四區、每區設征收處一所、將營業稅及本市水陸筵席捐、花捐附加費等項、概由該處合併征收、同時將原有筵席捐花捐附加費征收處及營業稅河南征收處撤銷、並經委任梁叔賢為第一征收處主任、何家光為第二征收處主任、古以仁為第三征收處主任、廖益謙為第四征收處主任、所有各征收處、統限于本月十六日成立、開始辦公、除典業稅由局直接征收外、所有筵席捐花捐附加費及本市區營業稅、均按區分別征收、至各該原有筵席捐花捐附加費征收處、及營業稅河南征收處、併應同日撤銷、本市商民嗣後應繳稅款、即赴就近征收處繳納、各征收地址及管轄區域列左、（征收處）第一征收處、（設立地址）十八甫西十二號二三樓、（管轄區域）荷溪、長壽、逢源、實華、黃沙、陳塘、太平等七分局所屬區域、第二征收處、海珠、新堤、地前鑑、東山、大東、東堤、永漢、靖海、惠福等七分局所屬區域、第三征收處、光復北路一百五十號、小北、寶思、德宣、光孝、西山、西禪、南岸等七分局所屬區域、第四征收處、河南隆慶大街二十二號、洪德、海幢、蒙聖、鵝潭、花埭、海珠、芳村、

譚遠昌等製偽幣案判決

本年三月間、省會公安局偵緝課查悉本市華貴路有匪藏匿製造偽西紙幣機關、當即派員會警按址破獲、並搜出偽幣及機器多件、器械原料均沒收、後拿獲主犯譚遠昌、譚先惠庭、譚惠元、譚偉長、及嫌疑犯張錦培、譚倫等六名、解由前第一集團軍總部軍法處訊辦、當時前總司令陳濟棠、為徹究其製造方法起見、特另開偵留所一部份地方、使之製造偽鈔、以明其製造機關、因政局變更、去月遂由總部將上開各犯、函送廣州地方法院訊辦、檢察官偵查結果、將案提起公訴、現由刑庭推事審訊終結、認該被告譚遠昌等私製偽幣、行使偽造有價證券、證據確鑿、昨依法判決、主文、譚遠昌、譚惠庭、共同連續偽造有價證券、處有期徒刑十年、譚偉長、共同連續行使偽造有價證券、處有期徒刑五年、譚惠元、處有期徒刑、張錦培、譚倫無罪、偽造銀行百元券一千張、及偽造用之器械原料均沒收、

社會局解散南陶私塾

（中央社）靖海分局轄內南陶國文預備學校未經教育局正式准予立案、照章不能設立、經本年六月十日教育局批示姑准持至本學期止、期滿不得設立、該校現仍繼續招生、事為社會局所聞、已於昨（十六）日派員會警執行解散、

市衛生局籌設 衛生訓練班

（本報專訪）曾市長蒞任以來、對於官常振整、不遺餘力、最近新生活運動推行之後、市府各局科人員應不準時辦公、頗現蓬勃之朝氣、市長近鑒本市市容混亂、殊與新生活整潔之旨有違、為造就一般人才而彰衞生行政効率起見、昨特論令衛生局長歐陽慧濾、限期成立公共衞生訓練班、衞生局長據令後、經已積極籌劃、以為該局最近之中心工作云、

廣東各界「九一八」五週紀念大會標語

一、紀念「九一八」要擁護中央完成統一、
二、紀念「九一八」努力建設三民主義的新廣東
三、紀念「九一八」集中全民力量鞏固國防
四、以臥新嘗胆的精神誓雪「九一八」的恥辱
五、收復失地拯救東北同胞

地方新聞

陽江組賑水災會

推定機關任委員　向各界募捐施賑

陽江訊、縣政府召集各機關代表於本月九日開籌賑水災會議、出席者有羌自沛等數十人、報告水災情形、及連日施賑狀況、暨繼續救援難民之迫切、隨即討論下列各案、（一）關於籌賑水災、應先組織機關、負責進行、該機關名稱應如何決定案、（議決）定名為陽江各界籌賑水災委員會、（二）推定何機關担任委員案、（議決）推定縣政府、縣黨部、縣參議會、縣商會、救濟院、書年社、廣愛善堂、同濟善堂、縣城公安分局、第一區公所、警衛中隊部、縣立醫所中醫公會等十三機關團體為委員、（三）本會應如何分組辦事、以利進行案、（議決）分總務、調查、財部、救護、賑濟、醫藥、警衛、收容、庶務九組、（四）推定機關分任各組事務案、（議決）甲、總務組主任縣政府總務科長阮德光、乙、調查組主任參議會、丙、財政組主任縣商會主席林潔予、丁、救護組主任縣城分局長梁啓瑞、戊、賑濟組主任救濟院院長羌自沛、己、醫藥組主任縣立醫所主任李煥棠、庚、警衛組主任警衛隊中隊長范俊廷、辛、收容組主任同濟善堂董事蘇式之、壬、庶務組主任縣城分局員鍾蔭棠、（五）推定各組組員、（中略）（六）此次災情急待施賑、應先向各機關借款籌用、俟籌得賑款、再行撥還、議決、先向縣政府、縣商會、書年社共借一千元、計縣政府三百元、縣商會三百元、書年社四百元、交財政組主任存用、議畢散會、

潮汕

國選進行情形

（汕頭特約通訊）本市國選監督事務所、自成立後、各項進行工作、均甚積極、自決定公民登記交由各公安分局辦理後、經將全市劃定為六個自治區、共分四十八坊、各區設登記主任一員、由市府分別委派各該區公安分局長兼任、現查登記日期、經定於十二日起至十七日止、為全市公民舉行總登記、昨市府特佈告市民人等、一體知照、務須依照該府規定時間、踴躍參加登記、又查選舉事務所前令本區各縣市限期將公民登記名冊、及鄉鎮長姓名呈報、截至昨日已呈報者、僅揭陽惠來二縣、計惠來全縣呈報公民人數共十三萬六千六百二十一人、揭陽呈報公民人數二十二萬零二十一名、其餘未呈報各縣、事務所除去電催繳外、並派員分赴各縣催促云、（九月十二日）

劉侯武過汕北上

（汕頭特約通訊）監察院委員劉侯武、日前請假過汕回家省親、各報已誌前報、茲悉劉委員今早由其原籍乘輪抵汕、寓友人處、因足疾不良於行、未赴各界公宴、外間傳說劉君將任兩廣鹽運使職、記者因此事訪之於旅次、彼無若何表示、即日下午乘太古洋行雲南輪北上赴滬、轉京銷假視事云、（十二日）

惠州

惠命昨直接通話

惠陽縣電話局局長葉志桐、以縣屬各區電話、多無直透線架設、僅可借搭其他電桿、接駁其他電線、通話殊感窒礙、茲為節省財力、靈通消息起見、除先借駁軍用線、待籌有的款時、再行計劃設直接線外、最近特商同紫金縣政府、呈准東區綏靖公署、將前駐惠三軍架設之軍用線、撥為專線、由惠州直透紫金縣城至藍塘等處、經于十六日開始通話、聲音極為明晰、每次電費、暫收八角、藉維修理費用云、

佛山

拘究冒名招搖少年

昨十五日下午三時許、有身穿白舊恤衫西裝褲、手挽藤喼、口操外江音少年男子（約廿歲）、逕到佛山行署、聲稱找縣長、該署號房因不諳其言語、遂予以筆墨、請其寫明來意、該男子乃書家嚴蔣主任鼎文、生名蔣鴻池、該號房見其自認係蔣鼎文公子、不禁異常驚訝、問其找縣長有何公幹、該男子又再稱從四邑台山到此、找縣長請他替我拍一封電致蔣主任、該號房察其衣服襤褸、滿面風塵、且既係蔣主任公子、因何由台山流浪至此、在在均令人發生懷疑、遂自告縣長係在廣州縣署辦公、此刻不在行署、該男子見不得要領、遂徘徊片刻而去、未幾又轉赴南堤新亞酒店活動、仍舊稱係蔣鼎文公子、時適有財羅第九師長官到該酒店巡視、以其既認係蔣公子、一時未易知其真偽、遂姑請其同返師部坐談、後經多方查問、該男子均支離閃爍、全露破綻、師部以其不無冒名招搖嫌疑、乃將之暫行扣留、候查明辦理、

赤溪

大衾瘋院請保護

赤溪縣屬大衾島之大衾痲瘋病院、開辦有年、成績頗著、全院有瘋人二百餘、其經費多由慈善者補助、惟年來盜賊如毛、經政府迭次進剿、仍未肅清、遺患殊深、不料該匪等被政府窮剿、無地竄匿深藏山間、仍迭向附近村鄉劫搶、本月八日晚又集匪四五十人、向大衾瘋院行劫、劫去毫幣三百餘元、米石十餘包、用艇運巢、當時該院無能抵抗、自被洗劫後、該院當事人以辦理收容瘋人之慈善機關、時受匪患、防不及防、故昨日特派員來省、擬呈向省府及四路軍部、懇予切實保護、以發展慈善事業云、

經濟情報

花紗市疲弱價跌

新貨陸續多到客少採辦　賣家沽貨紛紛卸價放盆

（本報專訪）花紗市日前因新貨少到、求過於供、價格高漲不已、日來上海紗價迭趨低順、新貨陸續有到、買客辦貨已無日前之緊張、辦貨轉少、昨日行上復接滬電、謂標紗現貨均超淡慢、由一元數毫徐徐沽順云、因此行上買賣人心後趨淡睇、各地布廠進貨無多、門市生意亦呈疲弱之態、賣家以新貨已有侵場應市、成本轉低、故紛紛卸順一二元求售、而成盆仍然稀少、後市尚有淡跌之虞云、昨日本市各嘜花紗市價、探錄如下、（四十二號）金城嘜每包四百九十六元、五子四百八十八元、飛艇四百六十八元、八鐘四百六十八元、三星四百八十四元、寶鼎四百八十元、花蝶四百九十六元、（四十號）寶塔四百五十六元、全四百六十元、五子四百七十四元、金塔四百七十元、花蝶四百六十八元、（二十二號）鹿御四百〇五元、三鹿三百八十四元、招財三百八十四元、三星四百〇三元、大錦龍三百八十四元、雙馬三百九十六元、（二十號）大發三百三十六元、大中華三百四十元、寶鼎三百四十元、汽球三百二十六元、雙魚三百四十元、雙馬三百一十元、天官三百二十元、金鷄三百三十一元、三羊三百三十一元、五羊三百三十四元、金城三百三十四元、（十六號）金城三百八拾元、地球三百一十八元、好造三百二十一元、（十號）歡喜二百六十八元、得利二百六十四元、萍蓮二百七拾元、孔雀二百八十八元、三鹿二百七十八元、金城二百八十五元、

禪布商維持國貨信譽

請禁用陳腐襪紗充原料

佛山織造土布業、為地方重要輕工業之一、前有少數同業、以陳腐襪紗可攙充原料、且成本減輕、獲利甚厚、故四出派人收買陳腐襪紗、盡量攙充、因此影響土布銷路、予洋布以傾銷機會、現該同業公會、為維持國貨信譽、奪囘市場起見、十六日特具呈縣府請予佈告嚴禁同業再攙用此項襪紗、如仍陽奉陰違、准即會警拘究、並將查獲之陳腐襪紗、及用此項襪紗攙雜織成之劣貨、概行當衆焚燬、務絕根株、

猪價轉穩

銷途仍非暢旺

（本報專訪）各江生猪因市價淡跌後、來途貨量轉少、惟廣西牛猪日間仍陸續有輸來上市、故買客仍不敢大量進貨、銷途仍非暢旺、市價跌後祇能維穩、暫難扳高之觀云、昨日西欄猪價錄後、本地大猪每担二十六兩、從化大猪二十八元五、南順大猪二十七元五、清遠大猪二十八元五、水東大猪二十六兩五、雷州大猪二十九兩、連州大猪二十八兩四、肇慶大猪二十八元五、廣西大猪二十八兩三、來路猪仔二十九兩二、本地猪仔二十八兩一、

土糖市好

銷途頗為暢旺

（本報專訪）各種土糖存貨陸續銷疏、新糖出產為期尚遠、現當青黃不接之際、買客胃力稍強、市價即按步扳升、連日銷途頗為暢旺、市價愈好、白糖銷貨更多、買客辦貨勇進不懈云、昨日各埠糖價採錄如下、南順片糖每担廿二元、清溪片糖一十八元、橫瀝片糖一十八元六、南寧片糖一十五元五、水東片糖一十七元八、源尾片糖一十八元、惠州上白糖三十二元五、一號幼砂糖三十三元、二號粗砂糖三十四元、東莞頂尖白糖三十二元、中尖白糖三十一元、均白糖二十七元、結糖一十九元一、

港滙盤旋無大升降

申滙市安定公債市好

（本報專訪）昨日金融市況一片穩定、港紙期現貨買賣供求均等、早晚盆均盆旋於加五、四五之間、無大升降、申滙市亦安定、惟公債市頗有起色、粵路公債沽好二元、金融公債均扳好一二元、命價堅穩、自治及金融公債均好云、今日早市港紙加五四四、加五四六、上海電單一零三三、二五、港紙每千加五四四、晚收盆港紙加五四六、

金價

足金葉入門一百四十六換、出一百四十八換、六八九大金每枚值一百六十四元九毫、二四金、四四金、

銀價

中央光圓每千加四百九、港單毫千加四百、港五仙加四百、銅元每千、

債券

粵路公債每百入值五十五元五、出五十五元、南京善後五十六元五、

股票

廣陽鐵路每股入值三毫、出五毫、自來水股票入值一元二、出一元五、南洋烟股入值六元、出六元五、電燈附股每百入二十一、出二十三元、

公債入一百四十元、出一百四十一元、自治公債入一百四十七元、出一百四十八元、國防公債大票入一百三十七元、出一百三十八元、金融公債入四十四元、出四十五元、軍需庫券入三十八元、出三十九元、

廣州市衛生局開投工程啓事

啓者、衛生局所屬市立醫院有修理房舍工程、定于本月廿一日禮拜一上午十時在工務局第二課當衆開投、承投者請于辦公時間到衛生局或工務局取閱章程、依時來投、如有延遲過久、祇可再行開投、合併聲明

恭頌黃局長仲文德政

黃君仲文才識、治事若赤、愛民款、任郁城公安分局長四年、優長時期清潔、安晏然、怡貧民、創辦消防、增設巡警、善舉公路、捐新完成、水電話、戴有口碑、遂辭職退、開市民、同人等各界代表、遺愛善救火會、言慈善、作謳思去云爾、
郁城慈善會長吳鴻、郁城區長陳仁卿、區公醫院主任黃公俠、第四區區長黃寬、四區小學校長黃行、郁城商會主席
鬱南縣　學校葉贊純　何景斌

買船告白

啓者本人現因憑中買受吳業興吳亞高兄弟自置開尾細拖捕魚船一艘、架生槓械什物俱全、經已立帖交定、訂期于本年國曆九月廿五日在南水河合興號立契交易、如該船有欄信來往數目及華洋轇轕未清者、祈早日到來合興號報明、以備留銀贖數、倘若逾期不報、一經交易之後、無論搜出有何項數目契據、俱作枯紙、概與本人承買之船無涉、除標貼外、特再登報聲明、俾衆週知、以免後論、此啓
台山廣海隆源欄黎寶良啓

聲明証章作廢

本師第四八零旅第九五八團第一營第三連逃員符義芳挾去第一六零三八號尉官銅質証章乙枚、特登報聲明作廢
司令部副官處啓

著名荔枝酒 中秋節大減價

本庄始創荔枝酒、補火固腎、溫血煖胃、且價廉味美、裝璜華麗、尤為送禮特色、年來作華中華北一帶推銷、深得各界人士歡迎、現屆中秋佳節、特大減價、以答惠顧諸君之雅意
廣州惠福西路七四號　增城荔枝酒庄　羅荔圃謹啓　電話一二八四　電報掛號二〇〇八

訃聞

不孝應兆銘等侍奉無狀、禍延顯妣張母朱太夫人、痛於中華民國二十五年九月二日（即農歷七月十七日）巳時壽終內寢、距生於前清同治七年四月廿四日辰時、積閏享壽七十有二歲、不孝兆因公留京、不孝銘遠在南洋、奔喪囘籍、親視含殮、遵禮成服、謹涓九月二十日家奠、廿二日辰時發引、忝屬世族學戚友鄉誼、哀此訃聞
棘人張應兆字秩滔　銘字劍豪　泣告

啓事

本處緝私股於九月七日組織成立、分派委員會同股長員執行緝私任務、前實查處各部業已結束、除呈報廣東禁烟督察處外、合登報週知此啓

廣州嘉華銀行投產改期

本行原定九月廿一日開投產業、惟因手續未完妥、一俟各項手續辦妥、再行定期通告、此佈

遺失告白

本部前領用第四路軍總部汽車標誌第三二九號、因公遺失、除呈報總部註銷外、特此聲明作廢
陸軍一百五十八師部白

廣州市自動電話管理委員會招考女司機啓事

本會現招考女司機四名、每名月薪六拾元、如有志願者、須具有高中畢業程度、能說流利國語、英語、上海語及粵語、由本日起至九月二十二日止、到本會報名、先行考試、報名時繳驗證明書及相片二張、（日期）九月廿三日上午九時起、（地點）本會、筆試、口試、（科目）國文、英文、（地點）越秀書院街勷勤大學教育學院、（日期）九月二十九日上午八時

第四路軍總司令部招標工程廣告

本部現擬在燕塘建築紀念碑一座、所有工程招商投承、承投者希即前來取閱章程、限九月二十一日下午二時在本部投標、有意投承工程者可也、特此通告

中南銀行

專營　存款放款　匯兌押匯　買賣證券　各種儲蓄及其他銀行業務
手續簡便　匯款迅速　取費低廉　存息優厚
惠顧面議　詳章備索
廣州支行　太平南路六十二號　電話：壹叁叁式捌　壹式柒陸〇
永漢路辦事處　永漢北路惠愛路口一八六號　電話：壹壹陸叁陸　壹〇式〇伍
注意：永漢路辦事處星期日及星期六均全日營業

贈送鮮荔枝紅茶

由農曆八月初一起至初十止
昔日坡老詩云日食荔枝三百顆不妨長作嶺南人荔枝之得名士讚美由來久矣本莊特辦大宗祁門紅茶配以鮮荔製成荔枝紅茶飲之甘芬濃郁沁人心脾與啖鮮荔無異不特生津止渴而且健胃養顏誠非他家所能仿效也
●一磅庄每罐二元　●半磅庄每罐一元　●一骨庄每罐五毫　●每斤二元四毫
本莊開業五十餘年專辦各省名茶創製鮮荔枝紅茶馳名中外屢蒙人士贊許現屆中秋佳節特大犧牲贈送荔枝紅茶並為普遍起見凡惠樣名茶二毫（贈送荔茶一包）如多類推或送罐裝記賬例外各種名茶式樣俱備請君惠顧無任歡迎
●經濟玫瑰紅茶每斤　安枝每斤
總行光復南路　電話一弍二八五
天馨茶莊啓

科学知識

第二期　每逢星期四出版

氣候與土壤

鍚言

凡土壤之生成，原生岩石的性質，地質的作用，以及氣候，生物，地形之影響，均與有關係。前兩者總稱爲內力，後三者總稱爲外力。土壤之由內力而成者少，由外力而成者多；而外力之中，尤以氣候的影响爲特著。俄國有名的土壤學專家葛楞卡氏(Glinka)，嘗著「土壤構成之分類(Die Typender Bodenlildung)」一書，依據內外兩力分別土壤爲二大類。

(一)因外力作用而成的土壤：

(1)在高濕高溫之氣候下造成者，如：(a)紅土，(b)磚紅土，(c)黃色土等。這項土壤，以熱帶爲最常見，因爲熱帶氣候炎熱，雨量豐沛，風化作用(Weathering)最爲劇烈，土中所含有機物質，蝕化淨盡，故無腐植質的存在；而鐵則皆氧化，故土壤多呈紅色或黃色。

(2)在溫度濕度適中之氣候下造成者，如：(a)灰壤 Podzol，(b)變質黑土(Degraded Chernozem)等。在溫度濕度適中之氣候下，土中所含有機物質，既不能積聚，亦不能完全分解，而統被濾失至下層，故此類土壤，表面多呈灰色或灰白色，底土則顏色察深，並有石灰質及鐵錳氧化物的沈澱。至於變質黑土，乃由黑土再經相當的濾失而成。

(3)在濕度不甚充分之氣候下造成者，如：黑土(Chernozem)。凡黑土分布之地，雨量稀少，僅足資野草的生長，不足供有機物之分解，故所成土壤，其中有機物積聚極多，富腐植質，顏色深黑。而土性亦最肥，爲農業上最有價值之土壤。

(4)在濕度不足之氣候下造成者，如：(a)栗土 Chestnut Soils)，(b)棕壤 Brown Forest Soils)，(c)灰色土，(d)蓋皮土等。此等土壤，多分布於乾旱或半乾旱地，呈栗色，棕色或灰紅色。因氣候乾燥，植物稀少，故表土中腐植質甚少，顏色不顯，而多石灰石膏等結皮物。

(5)在過濕或過冷之氣候下造成者，如：(a沼澤土(泥炭)，(b)凍土。此在雨量充足，或溫度低蒸發弱的氣候下而產生，故多分布於陣澤地和兩極地方。

(6)在濕度暫時過多之氣候下造成者，如：(a)鹼土 Solonetz)，(b)柱狀鹽土(Solonchak)。在乾旱之沙漠區域或草原區域，常有局部之低地，驟雨之後，積水甚多，但因蒸發過強，不久遂告枯竭，土中殘留氯化鈉，硫酸鈉，炭酸鈉，重炭酸鈉等鹽分甚多，是稱土壤，謂之鹽土，惟因其結構不同，故別爲鹽土及柱狀鹽土兩種。

(二)因內力作用而成的土壤，如：(a)發育不完全的土壤，(b)粗粒土壤，(c)冲積土等。

以上爲葛楞卡氏土壤分類的大要，足見其以氣候影响爲分類之主要根據；同時，亦足覘氣候影响土壤之深切，超於任何其他一切因子之上。此種氣候與土壤之關係，在我國土壤之分布上，表現得尤爲明白。我國土壤，向乏科學的研究，迨一九三〇年，美國土壤學家蕭查理教授(Prof. Charles F. Shaw)，受南京金陵大學農學院之聘，籍太平洋國交討論會中國理事會(The China Council of the Institute of Pacific Relations)的補助，始作初步土壤之調查。蕭氏於其調查報告「中國土壤(The Soils of China)」一書中，對於我國氣候與土壤分布的關係，曾有重要之說明。蕭氏云：「中國氣候之影响於土壤性格者，極其顯著。尤以雨量爲甚。淮河以北，年雨量在二十五吋以下，其洗刷力不足以濾失土內之石灰質，故淮河以北之土壤，多呈石灰性反應；惟山東省山地區域及河北省北部爲例外，蓋其地除雨水而外，復加以山水之冲洗，故土內所含石灰質均被洗刷而成非石灰性土壤。淮河以南，年雨量超過二十五吋，洗刷力強，故亦多非石灰性土壤 Non-calcareous Soils)。及至長江以南，年雨量在四十吋(一〇一六粍)以上，雨水之冲洗尤甚，更屬非石灰性土壤了。是故淮河實爲華北華南土壤的分野(Pedologic Boundary)，鈣質土(Pedocal, or Cumcalcic Soils)與淋餘壤(Pedalfer, or Sinecalcic Soils)之劃界。…」

再就廣東言，土壤所受氣候之影响，顯而易見。廣東屬於紅土區域，足跡所之，無往而不見紅色之土壤，是即所謂紅土(Laterite, or Red Soils)。紅土乃在年雨量超過五十吋，夏季炎濕，冬季涼潤之熱帶氣候，係屬熱帶或近熱帶性之氣候，其爲紅土分布之區域，理所固然。惟因雨量豐富，洗刷力強，土中所含之有機物質和無機物質，多被冲洗以去，土壤不甚肥沃，故種植農作物時，須加以肥料，且因屬非石灰性土壤，種稻時必須施以小量石灰，是又人生無形中受自然環境支配影响之處。

火柴源流及其製造法

文興

一八〇七年，通稱爲化學火絨的火柴出世。牠是把細小的木桿浸於熔融的硫黃中，然後於一端醮着氯酸鉀(Kclo3)和糖的混合物製成的。需用時，將此木桿插入貯有浸漬着硫酸的石棉的瓶中，那火柴就着火了。硫酸使氯酸鉀迅速分解生成有自燃性的氯酸(Hclo3)，而燃着硫黃和糖。由于這種火柴出世，磨擦火柴和安全火柴遂次第發明了。

一八二七年英人和華氏(John Walker)發明磨擦火柴，比以前化學火絨便利得多了。最初磨擦火柴頭的藥是硫化銻(Sb2S3)與氯酸鉀的混合物，用樹膠及水調成漿糊狀，黏於火柴枝頭。這種火柴在砂紙上一擦就可着火。

硫化銻是很不容易養化的東西，後來所理亞氏 Charles Sauria)加以改良，用黃燐代替硫化銻，黃燐雖然容易發火，可是這個問題解決後，別的困難又發生了。就是黃燐有劇毒，製造火柴的工人會慘受此毒，使顎骨受影響，而成骨疽症。到了一八九八年發見了無毒性的三硫化四燐(P4S3)來代替黃燐時，然後不用黃燐。

今磨擦火柴的藥是包含有二氧化鉛(Pb-O2)，鉛丹(Pb3O4)或二養化錳(MnO2)它們是供給氧氣的——和一小分量三硫化四燐(P4S3)——它是磨擦易燃的東西。火柴桿是用質軟的木材，通常用松木或虎尾樅木劈成小枝，待在熱爐燻乾後，火柴枝各自分離而排插於一架中，枝的一端先浸於熔融的石蠟或硫黃或硬脂酸中，取出後浸入漿糊的頭藥內。頭藥是將三硫化四燐徐徐加入糊精或膠的溫暖溶液中，然後加氧化劑，隨加攪攪，直至冷止。頭藥的顏色是用佛青(Ultramarine)，鉻黃(Chromeyellow)，白堊或燈煙(Lamfblack)加入漿糊中染成。醮頭藥的方法，先將漿糊鋪成薄層，然後將火柴枝的一端浸入，一次或二次，待乾後，外塗金力克(Shellac)薄膜或假漆，以防空氣中濕氣之侵入，爲了阻止火柴枝燃燒後脫落遺火和燃燒時冒煙，在未醮頭藥漿糊前，須預浸於硫酸錳或磷酸銨溶液內。

安全火柴較磨擦火柴改良得多，雖然沒有像後者那樣便利，可是前者必須與盒面磨擦始能生火，担保沒有意外燃燒的危險。黑頭火柴即是安全火柴。牠的頭藥的混合物，自己是不易著火的。頭藥是包含氯酸鉀或重鉻酸鉀(K2Cr2O7)爲氧化劑，硫黃或硫化銻爲燃燒物質及些少玻璃粉，以增加磨擦力，用膠使各物黏住，火柴盒上的面藥是塗着薄層的硫化銻，紅燐，玻璃粉或白堊和膠調成的混合物。頭藥與盒側面藥磨擦時，發生適量的熱，使一部分紅燐變爲白燐，即刻與氯酸鉀及硫化銻化合，生出之熱量，足以使頭藥着火，而燃及火柴桿。

電燈及氖燈

超一

電在今日世界裡，已經是一件萬能之物了。不論是力，光，熱，或音，牠都可以發生或傳導之，大至工廠，小至我們日常用物，很多都是用電的。甚至醫學上亦很多用電以治療疾病的。尤其是在城市裡的人，若果說沒有電的話，便會覺得萬事不便了。

電燈(即熾熱燈)爲用電以發光之器物之一種。其發光的理由，乃當電流經過燈絲之時，其抵抗力極大，而此電流受強壓通過而成熱，因熱而燈絲發光。當初愛迪生發明的時候，燈絲是用碳素的。只能發十六支燭光，(Candle power)且甚易折斷。其後再經研究，乃改用金屬絲。如鏈絲，鉌絲，及鎢絲等。因爲鏈絲鉌絲所製之燈，壽命不長，所以現在幾乎完全用鎢絲燈。鎢絲燈之壽命，約爲一千小時。實用溫度爲2300C。每燭光需電力約爲一瓦。(炭絲燈每一燭光需電力約3．5瓦，鏈絲燈需2瓦，鉌絲燈需1．5瓦，)并且可以發出一百支燭光的光度。因鎢絲燈價廉而物美，故今日世界各國多用之。

電燈泡內多數爲真空。但最近泡內有用高壓之氮或氬在內的，此種電燈之效率，殆倍于真空之鎢絲燈。其每燭光需要之電力，只爲半瓦而已。故四十瓦以上之燈泡，多用此類之氣體加入。

在燈泡上除了商標外，尚有數字的。此數字是多數表示電壓及燭光的。例如100-50的數字，其前者就是表示100弗(Volt)，後者即表示爲50支燭光的。

電燈泡用過相當時間後，泡的內面，即呈微暗，此乃因電燈白熱之時，發光線之一部飛散，而附着在燈泡的內面，所以呈此現象。并且其時之發光線變細，光之輻射也變小了。所以我們須注意電燈之燭光之減弱程度，若過弱時，則不可再用了，因爲那時之燈泡，不單光線甚弱，其所需之電力亦很多也。

最近有很多商店用氖燈以裝飾，或爲廣告的，俗稱此爲光管，是以已曲成文字或圖案之小玻璃管之兩端，封入金屬極，使內部成高度真空，其後加入些小之氖氣，如此，當電流通過時，兩極間之電壓須爲5，〇〇〇至1〇，〇〇〇弗，)則發出紅光來，而欲他種顏色，則可加入他種適合之物質下去，例或改用他種不同顏色之玻璃管。例如今欲要青色之光，則管內須加少許水銀蒸氣，或欲使成綠色，則除使成青色之光外，并改用黃色之玻璃管可也。

最近有用二氧化炭而發光的電燈。這個現在還沒有這樣普遍，其所發出之光爲白色的，方法與氖燈相同。不用燈絲而將電流通過二氧化炭而發光。

肥皂能去污垢的緣故及其鑑別法

金

肥皂之主要原料爲苛士的及油脂等：含苛士的很多，可以鹼化各種物件上的油膩。如此，附着在油膩上的污垢，便和水冲去。例如我們皮膚裡時時有油質發出來的，此種油質在我們皮膚的表面或在衣服上，和外面塵埃及骯髒的東西混和起來，便變了污垢。又因爲水和油是不相合的，單用清水洗滌物件，當然不能潔淨。所以必須加肥皂，使含垢的油質與肥皂鹼化，以清水冲去，物件才得潔淨。

肥皂雖然是用油脂做的，但油脂過多時，非但不能除去污垢，且會增加油膩。至其原料之配合，視其用途而異。例如洗衣用者含苛士的較多，不適用於洗臉，因其有損皮膚之故也。

肥皂之優劣，須看其質而定。其鑑別方法，述之如下：

(1)良好之肥皂，須要有充分之起泡，而其所起之泡須幼而多；且當用的時候，不會發臭，不會過於軟膩，及用到一小片的時候，不會成爲碎片等。

(2)劣的肥皂，時時會發見有如白粉一樣的一點點附着在牠的表面上，此乃遊離鹼類，會侵蝕皮膚，腐壞衣服，試驗方法，可視其表面有無如上的現象；或用舌尖舐之，若舌尖有麻辣的感覺，則必含有遊離鹼類，即非良好之肥皂也。

(3)我們若以洋紙包着不良之肥皂，則隔數天後，洋紙便呈有半透明的現象，此爲遊離脂肪，用洋紙包裹法可鑑定之。

(4)良好之肥皂，亦不可含有澱粉及其他不純之物，試驗法可切些少肥皂置于盛有酒精之試管內，若其完全溶解時，則可鑑定此爲良好的肥皂。

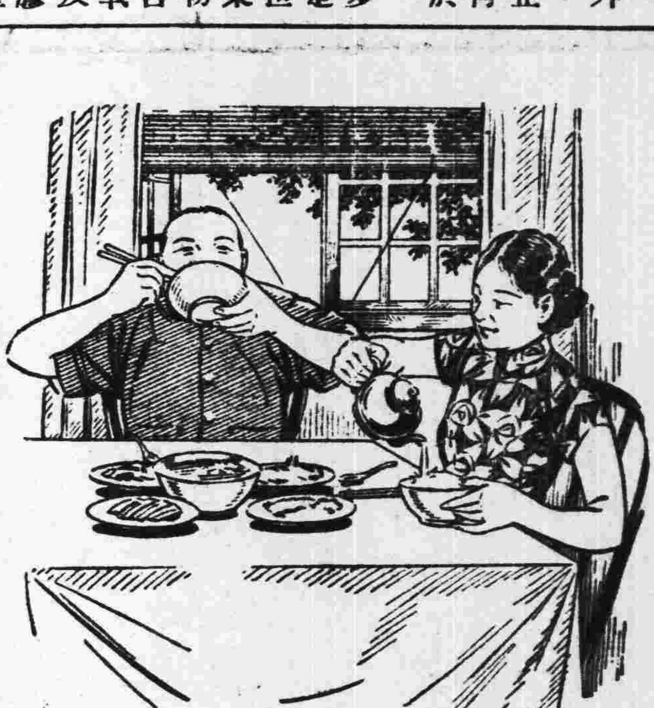

君吃茶泡飯乎

許多人在夏季覺得飯燥不易下咽多吃茶泡飯在別的時候要吃快速也吃茶泡飯但這都是很不好的因爲胃液給茶水冲淡後來往往因此而發生消化病須知世事少有比吃飯更要緊的何必趕快又須知消化如果強健胃口如果良好則口中唾液滔滔自不至有飯燥之感覺要消化健胃口好開胃當一服清導丸即其良法之一因爲此丸善能清理食道使之健康調整消化器官使之毋虧厥職即不幸已患消化病者此丸之有裨於其治療亦猶是也

山東無棣德馨號主人張君愼菴來書云「內子常患腹痛積有壘塊屢藥無效近服清導丸大有進步大便通暢面容潤澤飲食日增腹痛之症從未復發曷勝感佩之至」

清導丸導滯小肝盡美盡善　各藥房皆有出售或逕向上海江西路四五一號韋廉士醫生藥局購買每瓶大洋七角六瓶三元五角郵力免收

甲1354

藥特靈

治痢　防痢

拜耳大藥廠

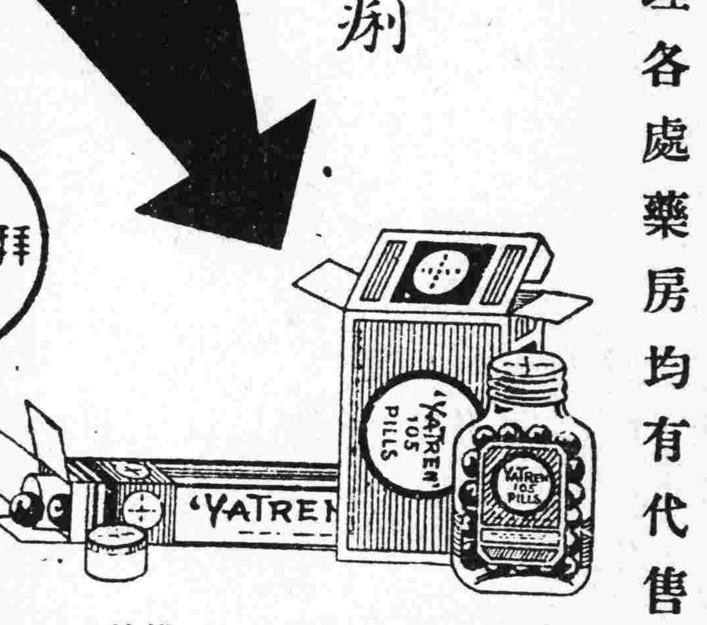

廣州謙信洋行總經理各處藥房均有代售

廣西全省經理梧州居仁路五十二號和興號

四邑石岐陽江經理：江門蓮平路九十號協和藥行

求君之前·先當美其手？

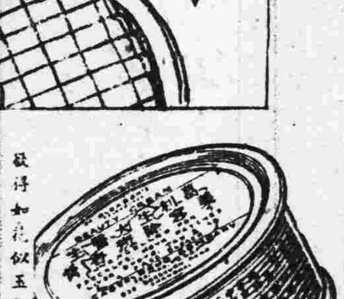

最得如花似玉之饒以博取他人之羨慕。宜日搽葛利生除斑美容香膏。此膏能除雀斑暗瘡。日搽少許。面膚潔白秀嫩。美貌如此。有不令人稱俏也乎。

代售處　廣州—大新公司　先施公司　老威大藥房　利生大藥房　香港—大新公司　先施公司　瑞昌西藥行　中華百貨公司　潮州、汕頭—義華公司　廣發商店　廈門—安安公司　各大藥房　百貨公司　均有出售

(6)

葛利生除斑美容香膏

金鳳大藥房精製

久咳易成癆！

多咳則傷肺日久易成癆因癆而致命者不可勝數惟查治癆必愈之藥迄今外國醫藥先進尚無發明現祇專門治咳老醫師「唐拾義久咳丸」經驗四十年服後直接有華咳除痰之力間接有保肺防癆之功對於久咳痰多胸痛痰血喉癢氣緊各症萬試萬靈故得社會公認確爲「根本治咳特效藥」

廣州下九路　唐拾義父子大藥廠

友　UB　啤

友啤啤酒

絕對新鮮

友啤啤酒絕對不用河水製造所用純潔泉水係由地層深處經自流井取出

兩廣總經理漿欄街一百一十號永安祥　電話一四三〇七號

廣州市各大辦館，各大公司，各大酒家，各大酒店均有發售

銀兩聲明廣告

啟者本公司所分設南北省及外埠之各技行均無權以本公司名義在外賒取貨物揭借欵項及與銀行銀號或錢莊立摺以銀兩往來等事因各技行所有應沽之貨物統由香港總行供給而技行日用所需亦俱發現欵交易之故也　至於揭借欵項之簽押權祇有總行之　馮君福田　馮君偉成梁君應權三位執行而已否則一概無效計行所有之圖章亦不過係收貨現欵技收貨項滙欵收貨項担保銀信及蓋發貨單所用而已實向來不設揭借銀兩之圖章也倘有以銀兩輕信各技行無論其經手人爲該行之司事或平常夥伴俱屬伹人之私交易概與本公司無涉縱以本公司名義或蓋該技行圖章立單揭借或担保等件均作無效遂有各埠之平常代理或總代理尤非本公司資本所做之生意如有與人銀兩轇轕則與本公司更無關繫焉先此登報聲明以免後論

香港廣生行有限公司總行啟

金聲南關

•即日聯映•

轟動世界的奇蹟●千載難得的妙片

二十世紀霍士公司以五十萬金圓取得攝製權

一胎五孩兮國之徵祥
桂殿御醫兮皆作乳娘
自朝至暮兮萬賓景仰
早生貴子兮可以飛觴

五福臨門

公啓者：一九三四年五月廿八日，美洲加拿大卞倫得鎮有狄安夫人者，一胎產下五女孩，此事當年會轟傳四海；良以一胎五孩之產下不奇，而母子均安者甚可奇耳！查世界上一胎五孩之產生，雖曾發現三十二宗；然母子均能保養者，此爲破天荒第一次！故美國某科學家有言曰：此孩早生五載，卽萬無全體生存之希望；良以科學之銳進，一日千里，五孩之生存，實今日醫藥界之榮，而曾經列入世界大事年鑑者也！按此五孩現已爲霍士公司重金聘去，攝製醫學名片「五福臨門」。(原名COUNTRY DOCTOR鄉村醫生)。內容將五孩出生之經過，配合某鄉村醫生之努力過程而演出：並闡發醫藥界對人類社會應有之態度與責任，又詳述政府對此五孩之衣食住行，一切均遵照醫師及衛生家之設計等。敝院旣獲此名貴影片，不敢自珍，素仰台端在中國醫藥界有光榮攸久之歷史，而此項醫學影片之於影界又如鳳毛麟角；用敢專函濟聽，如貴職員親友，凡對此項故事有研究與趣者，務希廣爲宣傳介紹，則誠國家之福利矣！謹致：

全市醫院醫師看護 公鑒

金聲戲院 南關戲院 同叩

五個小寶貝•一齊上銀幕 世界年鑑列爲世界大事之一•蔣委員長在上海時會經欣賞

五位嫦娥同一胎，
億金小妞降塵來；
玉潤珠圓爬奪奪，
五福臨門處處財！

西方趙子龍譚密士脫離影界紀念傑作

●生番野馬奸人俠士賊黨官兵聯合大表演●

蕩寇誌

熱鬧處，細佬哥看到喝采！

驚險處，大個佬睇見牙烟！

全部三十大本•共分上中下集•即日放映上集

烏鴉崗牛番大本營！奪礦產惡棍施強暴！大俠士劇除小霸王！紅禽長殉命救愛友！施炸藥貨車成粉碎！駕火鳥無線電控制！破機關黨徒大抗戰！燒驛車情勢極危險！

注意下期繼續放映蕩寇誌中集

諸君到看中集請攜同上集票尾得半價入座同時中集票尾亦保存有利益

新國民戲院

即日優先放映 即日獨家放映

凡購中座以上各種座位隨券贈譚密士五彩精美廿四寸壁畫一張多買多送贈完爲止！

永漢今日獨家放映

赤胆忠魂

華爾斯比利 巴巴拉史丹域 尊保路士 三星合演

擠擁非常 欲罷不能

展期今天 幸勿錯過

靈與肉的衝突 公與私的火併

輪下冤魂

南關〈預告〉

蘭杜夫史葛 法蘭絲杜歷 雙星合演

因爲不願以私害公，所以他不得不忍着痛把愛人送進監牢裏去！

國民洋服公司

美國畢業裁師鄭賢豪主辦的 鋪在大南路六號 電話一五二五九

十靈丹

家庭良葯

（行軍旅行）（不可不備）

（止痛退熱）（消滯去濕）

（胃病胃痛）（就食就得）

逢人送十靈丹

買頭角十靈油二毫二樽 送十靈丹弍瓶

買頭角上靈油壹元壹打 送十靈丹壹打

老牌子認眞買

◀發行廉價▶ 專益代理家

廣州太平南路四十四號靈芝藥房

鳴謝 愈我腎病及戒烟

弟向患遺洩之症多年以致神經衰弱耳鳴耳聾頭暈眼花腦弱善忘潮熱盜汗夜多小便尿後反滴腰刺失眠等症陸續發生後又吸食洋烟以爲各病可除終屬無效現蒙袁國榮中醫生診治斷爲腎病按症用藥幸獲痊愈且代我將烟癮戒清絕無痛苦特此鳴謝袁醫生寓廣州市西關寶華路寶慶新川約七號電話壹七肆0壹號通函問症附郵卽覆

潘與張亦卿敬頌

副刊

第十四期

「青年與犬儒主義」一文裡，指出現代文明國家的許多青年，對於進化，眞理，信仰等意義，漸生動搖，那未始無因。譬如就進化來說，工具的使用日益發達的現代文明，人類與自然的距離日遠亦至明顯：說把生命變費在近代進化的國度裡，幾等於機械般的文明人生活，一定比澳非野蠻人生活為幸福，定自許多人必不置信。

近代衛生學發達的結果，人類對於健康的維護，有很周詳的研究。這當然是進化的一種現象．但往往過分講求的現代人．結果把身體的抵抗力減弱了，從人類，應付自然的觀點說來，不免為退化的象徵。林語堂近著my country and my people裡說：「It is not dirt but the fear of dirt, a sign of degeneration」也就是這種道理。

在人類生活中，許多事情總有種種相反的情形存在，可不待言。便是許多慷慨激昂的行為，也無非在當時的某種事態，所喚起的感情之激越所致，一旦時移景遷，一切團疑重起作用的時候，一檢過去的行為，即常不免自笑為愚妄。政治家當在講會裡高聲雄辯各種政策時那種無限自負的氣概，等到午夢初回，心氣平復，一想頃而神態，就會不自覺地啞然失笑了。鄭板橋居士常希望糊塗，尤且希望聰明中的糊塗，大概是深知個中味道者。

何必打落水狗

失名子

以前讀阿Q正傳，覺得趙太爺的兒子進了秀才，阿Q就對趙家稱起本家，實在有點混帳，但後來一想，又覺得不，即使阿Q認本家是存心打充，也是從來以至現在，都是如此的，這叫做「趨炎附勢」。

但假定趙太爺一旦倒霉起來呢，阿Q自然不會認姓趙，說不定還會向他唾一口痰，或者踢兩脚屁股開開心，這似乎也是古來就如此的，現在已經有了專名：打落水狗。

說到打落水狗，單就使人想到中國人的本領確有些地方很不壞，是打的花樣就有不少，不過大別起來也不外兩種：一種就是老老實實的當頭一棒，另一種則躲起身子暗中下石；比較起來後者似乎來得聰明，躲其實也不見得，狗既落水，便是不客氣地當頭一棒，也可以不必有什麼顧慮，至于為什麼要躲起來呢，那無非是還想對落水狗擺出個仁者的面具。但前者的打法倒落得個爽心痛快。

狗，本來就有點可憐相，落了水，更可憐，打落水狗的人，則又比落水狗更可憐，因為他已經表示他只能夠對一隻落水狗施威作福了。然而這類人物是往往被一些人奉舉為英雄的，可憐的世間還存在有一種比只能夠打落水狗的更可憐的人。

大家打落水狗的本領雖然不錯，可惜這種本領的施行僅及於落水狗，狗不落水呢？這種本領也就要失掉用處！

聰明與糊塗

元穎

聰明與糊塗，本來是截然分明的兩件事，但世界一切事物，都是相對的，那麼眞理的解釋，自亦不能例外。昔人說：「大智若愚」，又說：「難得糊塗」，卽此可知其中界線，便不容易指出。許多時人們攬盡腦汁，實弄聰明，結果往往做出最不聰明的事情，那就等於努力尋求幽默，結果最不幽默一樣。

現在的世界，正都忙於消彌人類的痛苦，尋求幸福的樂園，然而許多國家的聰明人，都把他們的國民牽入更痛苦的漩渦裏——至少是把他們拉上更危險的途程。人類的諸多問題，本來都可以開誠布公，另闢途徑來解決，而偏偏越弄越糟，一同陷入悲慘的命運，這雖說有關於幾位狠子居心，但人性的迷亂，實亦不容否認。

羅素在近著「現代

李鴻章的一生

（雪）

清朝時候的大員李鴻章，對於他的笑話和故事，我已經在本欄介紹與閱者諸君見面了，現在我把他的一生事畧，向本欄的閱者，作第二次的報告，想閱者們，是願意聽的。

道光三年（西歷一八二三）正月五日那一天，安徽省廬州府合肥縣李進的妻子沈氏，生了一個又白又胖的男孩子，名叫漸甫，別號少荃，他就是後來名聞中外的李鴻章。

他出世的時候，恰值法蘭西大革命的緊張時候，威震全球的拿破崙將軍，竄死在絕域的孤島上面；西歐大陸的波瀾，就跟着世界潮流而轉變了，放開大步，一直向我們中華民族進攻，鴻章伏着自己的才幹，在這個狂風暴雨的當中，不怕艱難，不辭勞苦，來替民族求生存，謀解放；受着時代的推進，就逐漸造成了他偉大的名望。

他的哥哥叫瀚章，也有才幹，兩個弟弟，一個叫鶴章，一個叫昭慶，瀚章做官做到兩廣總督，鶴章和昭慶，跟隨在軍營中，也立有不少的功勞。鴻章是老二，起初他在京師，不過跟隨曾國藩學習一些文章，這亦實在是他一生事業的基礎，到了道光二十七年的時候，他的年紀已經有二十五歲了，方才中了一個進士，入翰林院，沒到三年的工夫，廣西金田村的變亂，就發起來了，洪秀全就豎立了旗幟，向專制的清廷進攻，不到二年，全國大部都受了他的震動，東南各省的地方，就被他佔奪了，這時候的清廷，大有朝不保夕的樣子，那時鴻章恰在安徽原籍，安徽的巡撫福濟，要想恢復廬州，總沒有法子，那時鴻章建議先取含山巢縣，斷絕秀全的後援，福濟很贊成他的計劃，就請他幫忙，不久，果然就克服兩縣的地方，從此鴻章帶兵的名望，大家就很信服了，這是咸豐四年冬季的事。

鴻章在福濟幕下，福濟見他很有才幹，就上疏保薦鴻章做道員，因為受了鄭魁士的阻迫，不能達到目的，同時謠詠紛紜，都是不利於鴻章的，後來雖做了福建延邵建遺缺道，但是有名無實的，直到咸豐八年，曾國藩移師建昌的時候，鴻章去見他，才留鴻章在他的幕裡，到了第二年五月，國藩派在撫州的湘軍，隨同他的兄弟國荃到景德鎮去剿長毛，要鴻章去參贊：等到江西平靜了以後，又在國藩的大營裡，有兩年多的光景，咸豐十年，曾國藩做兩江總督，建議與淮陽水師，調補李鴻章做北司道，沒有成功，又保薦他做兩淮運使，奏章到京的時候，恰值文宗北行，這時鴻章已經三十八歲了，仍然沒有什麼建白，他的心中是很悲痛的。到了咸豐十一年十一月的時候，國藩提拔他回到廬州去招募淮勇，他就去收羅合肥縣的志士張樹聲，張樹珊，周盛波，周盛傳，潘鼎新，劉銘傳等。同時又有國荃部下的智勇參將程學啓來幫忙，曾國藩又把自己的湘軍，撥了幾營歸他管帶，並且派一位健將郭松林到他的部下去受他的指揮。到同治元年的二月，淮軍就正式成立了，但是，他的人數仍然不夠八千。（未完）

鼎湖飛水潭

明子

提起鼎湖山，隔壁梅婆使要豎起了大姆指說是「佛山勝地」。

是的，鼎湖是建築在善男信女們的身上的，不信嗎？看看，在這農曆的七月間，千千萬萬的佛門弟子便一隊一隊的絡繹於途，來摸拜我佛，來進香，頓使佛門清靜之地，化作熱鬧之場，而這期間，却是大師們的一段好生意。

湖光也一樣地膾炙人口，在廣東的名勝中是數一數二的了。如果外地人到廣東遊歷的，這裡就必然的要去一次。

在鼎湖的勝景中，飛水潭是最為人稱道不置的，走入了飛水潭，就像是彼山包圍了似的，回顧羊腸小徑的來路，早在樹叢中消逝了，前面是一塊滑溜溜黑嶙嶙的峭壁，上面掛下一條瀑布，兩股兒分開直瀉下來，水量並不見得驚人，但來勢却甚兒，瀉下來轟在石上，轟轟地響。在這裡可不能說話，就是說話也沒有什麼效果的。水花濺起來就有丈來高，灑在人的面上像披了霜，祇覺一陣涼，潭裡的水可有一個人的高度那末深，潭底滿是石塊，大的，小的，紅的，綠的，什麼都有，有本節便下去揀上來，潭的那邊，幾個脫得赤條條的孩子嘻嘻哈哈的在水裡玩，揀着石子擲過來，打作水面咚咚的響。

水的出口處橫亘着一塊大石，石側刻着斗大的「枕流」二字，字已沒入水裡，可是遠遠便可看出，爬在上面躺着，全身像浸在水裡，涼澈心脾，頓覺心清氣爽．神自飄然。我坐在石上．想：在廣東始終找不到像泰山那麼峨偉巍峨的，可是却能看到了明媚秀麗，青翠欲滴，嬌小玲瓏的山，這也是一種福氣！

秋

殘冬

現在已有點秋意了，雖然這裏是酷熱南國；如果我們不會想象到嚴寒冬天會接踵而至的話，那一定要歡迎這涼快的秋季的到臨。

秋，自古至今都被人認為易引起傷感的季節，如果你是愛好浪漫派文學的話，在萬籟無聲的靜夜，聽見虎虎作響的西風聲，不免要哼兩句「菡萏香銷翠葉殘，西風愁起綠波間，還與韶光共憔悴，不堪看！……」或「窮秋悽切……如塵如夢何堪說……」一類的詩詞了。

記得許久許久以前，曾經讀過英國的一位作家Rogers Wray所作的一篇以「秋」為題目的小品文，他把秋描寫得怎樣的美麗：他覺得秋天宛如一個頑皮的女孩子，牠塗上了紅黃的各種顏色；既沒有夏天的莊嚴氣象，也沒有春天的婀娜姿態，所以他那篇文章的結尾說：「春是一個活潑的少女，夏是一個艷裝的新娘，但是秋却是一個頑皮的女孩子。」

我們不敢絕對贊同浪漫派作家對於秋的傷感，但也不能相信Rogers Wray的樂觀，因為兩者都染上了主觀的色彩，如果你是毫無愁緒，秋能奈你何？但你的心頭如果給萬縷愁緒緊縛了，縱使歲歲是春，你能歡樂得幾時？

我始終以為：和秋發生最密切關係的，就是貧苦的大衆。富貴的人們遊完了廬山，青島，現在總可以來一個西湖賞月，錢塘觀潮，衣食住行都不成問題，最多是身上的單羅衣換上了一件夾綢衣；只有貧苦的大衆，除了一件粗舊的麻衫外，過秋過冬的夾衣棉衣在那裏，只有天知。

幸福的人幸福了，只有貧苦的人永遠在貧苦！

課室速寫

潞汀

每天上十九時三十分鐘，剛剛完結了連續三句鐘的操場動作的時候，除掉了偶爾像大赦一般，難得的休課機會之外，我們又要拖着疲乏的身軀來挨一小時的學科了。課室在原日中大東堂地下，光線暗得很，蚊子又多，並且五十多人擠在一起，是這麼的大熱天氣，披住了灰斜而滲透了汗水的軍服，靜靜的坐着，四週瀰漫了汗臭的氣味，彷彿像能夠在蒸籠裏蒸着那麼怪難受。

然而僥幸得很，我們的教官大多數都能夠持着「不理」主義，儘管在講壇上口講指劃地說什麼散兵羣啦，排哨啦，配備啦，班戰鬥教練啦……可是除掉了前一二行同學沒精打彩地抱着

了免強而「不好意思」要聽之外，其餘的誰都伏在桌上打瞌睡，然而教官又怪「通氣」，像沒有聽着了那麼神情似的！並且當他聽着了隔壁的課室裏聽出了長官來巡視而發出了「立正」口令的時候，他却靈活地敲着桌子，吼着：「不要睡覺，精神點，有長官到來！」於是大家，才從夢裏翻個跟斗回來，揉揉眼睜子，嘴角那兒掛了一絲微笑，裝着很精神那麼似的，挺直脊樑用心地來聽講。這麼，我們「上下」可眞的精誠團結到透頂「哪！」

更難受的是晚上七時二十分至八時五十分的自習堂了．沐浴完畢，穿着運動衣到上午上學科那兒來自習，燈光暗得怕人。教官沒有在室裏，儘在走廊來回的曠着納涼，可是我們不能踏出室外半步，又熱得很，欲睡不能，就連談話的精神都沒有了，只伏着來過那苦悶的時光！

一天黃昏時分，連部突然傳出了一個消息：今晚自習堂上要測驗哩！誰聽着都會吐舌頭，弄到大家的心煩燥得可以，幹什麼也沒有精神了。

果然，在上自習堂的時候，闖來了兩位教官板起面孔，把測驗的試卷（卷內有題目和答的空位）敏捷地發了，接着像煞有介事似的對大家說：

「你們要守考試規則，要是扣考，明年就得再來集中訓練！」

老實點說，軍訓的書籍，在平時誰都把它拋到九霄雲外，只到考試前一夜才拿來瞧瞧能了。現在這麼來可把大家慌到了透頂，望着天花板呆想，想，然而想不到，教官又在自己的身旁來回的踱着！不過，一刻鐘之後．莊嚴靜穆的氣氛又不知給誰吹散了。

「不要說得這麼響，我到外邊去把風！」那位教官大概聽着了我們團結的空氣異常緊張感覺應付困難才說出了這些，踏到外邊去；於是大家就老實不客氣地交頭接耳，然而軍訓書籍不比別的，畢竟無從抄起，這樣，大家仍然是焦急得要命！

「這是甚麼？」教官！一跟我一起坐的同瞧見別一位教官踏到身旁，他坦白地指着卷裏的D字符號低聲的問，這時我委實替他着急了；然而那個却回答：「師！」

別的同學聽着了也來這麼一套！

下課的時候誰都噓了口氣，歡喜地談論着剛才的情形，同學李君拍拍綽號幽默大師的貢君說：「老黃，他們眞通氣啦！」

「可不是嗎？他們為飯碗而教，我們為文憑而學，上下交相利，不由得他們不通氣！」

重來曲

沙漠中人

昔別淚如梗重來
意惘然十年浮海
事訴與枕函邊。

昔別歌白水重來
事已非明珠投暗
壁十載失光輝。

昔別投漢玦重來
玉佩灰思君亦如
此一日腸九迴。

昔別君未娶重來
妾已孀門前看烏
柏枝幹兩蒼蒼。

昔別齒猶壯重來
鬢欲霜江山還故
態莫漫話滄桑。

寫稿窮，窮寫稿！

諾川

近來眞是窮得要命，袋裏時常連一個銅板也沒有，自己也想不到在一個特殊學校畢業出來有這樣的遭遇，每大奔走呼號去找職業也總還是碰釘子，坐在家裏白吃實在不是卜算，而且父親又是剛剛失了業回家裏來歇，十幾重的苦悶緊壓着我，於是這生活的重担就不能不由自己挑起！

對於職業這問題已經是一件無望的事，還是那麼終日迷頭迷腦在稿紙上，找碗飯吃。但是晦頭總落在窮人身上，每天寫五篇短文，寫五張漫畫已經是夠難挨的事，何况動不動又要受編輯老爺的氣，記得有一次一連送了十幾篇稿給一個報紙副刊，隔了半個月後，也還不見一篇登出來，本來寄去時早已附有郵票，所以既不登出來找就一連幾封信去催他，然而這都只是「大石沉底，渺無踪跡而已，反看這個副刊每天登出來的稿都是這幾個人，同時也不見得會比自己寫得好的，何以自己就要受這樣晦氣，而他們却是關起門來分肥！」一時眞是氣得發誓以後永不再作這種「非人生活」，但是到現在這樣的念頭却又打消了。原因是為了吃飯。社會上失業人越多，而「門羅主義」這些事情，却就越普遍化！沒有辦法的，實在誰也都要吃飯！

總統船

美國△船期廣告▽

大來輪船公司 自動電話
美國郵船公司 壹弍弍叁

本公司有堅固快捷輪船多艘來往中美各埠茲為利便遊客起見自大加改良後凡有貴客搭本公司各總統頭等船位如欲沿途上埠游玩隨便上岸該船票隨時搭本公司各總統亦可通用貴客光顧幸祈留意焉

▲往上海神戶橫濱檀香山舊轉山羅省巴拿馬忌利士杜步金亞灣拿紐約並美洲中美殿西印度波士頓並亞洲及花旗內地等埠船期列下

▲他
輔總統 九月廿二號 八月七日 星期二晚半夜十二時開行 往上海神戶橫濱域多利咸水埠舍路轉加拿大內地波士頓紐約美國內地亞灣拿千里達占美架及西印度各口岸等

▲麥
堅利總統 九月廿五號 八月初十日 星期五晚半夜十二點開行 往歐洲及美國各埠道經小呂宋新架波孟咊庇能等埠及直往波士頓紐約亞灣拿等埠各船期列下

▲加
非路總統 九月廿六號 八月十一日 星期六上午八點開行

香港往大埠（舍路特別等）美金貳百元

本公司在沙面法界廿一號地下 大來輪船公司啓

昌興 輪船公司

往上海特別三等
普通三等大減價
普通三等各輪船收美金八元
特別二等
坎拿大 日本 皇后收美金十二元
亞洲 俄國 皇后收美金十一元

巨大·快捷·舒暢·
福食豐美 招呼妥當

坎拿大皇后 經檀香山
國歷九月十八正午由港開行

俄國皇后
國歷十月二日正午由港開行

寫字樓廣州市六二三路廿八號電話一壹四五零

湖南特產

長沙中山東路 華新羽絨公司
電話八四九 電報掛號五〇五三

丁製鴨鵝絨被褥
可以禦寒 可以浮水

用丁鵬翥氏發明機器提製鵝絨鴨絨消毒潔淨做成被褥輕煖耐用自民國八年起領受農商部工商部及各展覽會執照獎狀卅餘次

歡迎緘購 貨表備索

●敬送遺精早洩秘方●
專治男子遺精早洩陽萎

本主人家藏秘方，腎虧不育諸症，神效驚人，百發百中，公開後皆治愈者已達數千人，不稱奇不止，有來函證明，莫不嘖嘖為希世之奇方，各界欲索此方，請剪此報向上海法界霞飛路和合坊七十四號張世德堂函索可也 分文不取

●世德堂主人張壽山敬啓●

分類欄

按屋聲明

本堂憑中按到劉彭氏屋一間之樓下後座，坐落西禪分局段內蘆荻門牌廿八號，深活均照登記圖為准，廿五年九月廿日交易，該屋如有華洋轇轕及其他未清手續等情，速向劉彭氏母子理妥，一經交易後與按主無涉，特登報聲明

梁錦江堂白

治蚊虻蟲螫 搽如意膏可也

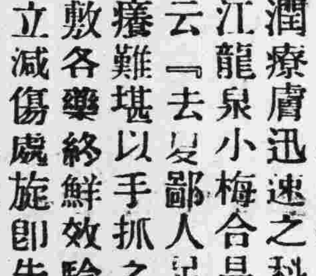

蚊子臭虫跳蚤蠓蟲是夏季滋生于屋內咬人致痛作毒之東西但如在其咬傷之處薄搽如意膏一層即能痛止毒消迅速告痊愈蓋此膏係清涼滋潤療膚迅速之科學油膏也浙江龍泉小梅合昌和劉宇玉君來書云『去夏鄙人足部被毒蚊咬傷其癢難堪以手抓之遂致潰爛紅腫遍敷各藥終鮮效驗追搽如意膏痛癢立減傷處旋即告痊矣』如意膏治療皮患真能如意凡日炙熱癤灼傷燙傷跌損濕疹疥癬面疱癤疹外痔均奏靈效 各藥房皆有出售或逕向上海江西路四五一號韋廉士醫生藥局函購每盒七角六盒三元五角郵力不取

空前大犧牲
驗眼免費 配鏡八折
憑劵加扣一元
另送德國十四開金墨水筆

廣州高第路九六號
大中洋行眼鏡部
特備德國新式電光驗眼機
禮聘美國眼光學士驗眼配鏡

配鏡四大特點
1. 驗眼器具設施完善　2. 眼光學士驗光準確
3. 貨質優美價格相宜　4. 立單保用不合包換

德國經濟眼鏡 老花近視每對六元。最合經濟。任人選擇。
德國學士眼鏡 克羅克片每對九元。保用三年。學生最宜。
德國保險眼鏡 十四開金克羅克片每對二十九元。保用三年。

種類最多 名貴無匹

贈送墨水筆 由四元起至八元。廿元贈送一枝均皆美觀合用

廣州高第路九六號 大中洋行眼鏡部

中華書局

第一批圖書一百種

特價七折

本局精選一般新書，或供在學青年作課餘讀物，或供各界於業餘自修，各科咸備，種類各殊。茲為減低讀書界之負擔計，先提出一百種，特別減折廉售。敬希公鑒

原售實價，特價七折，特價期九月一日起至十月底止，并以現購為限，概不記賬。

中華英漢商業辭典	李天註編	精裝	原售	一元
Chung Hwa Commercial Dictionary				
英華萬字字典	陸費執編	精裝	原售	九角
		並裝	原售	六角
Anglo-Chinese Thorndike Dictionary				
中學生必讀六百個英文基本成語	桂紹盱編著		原售	四角
600 Foundation English Idioms to be Memorized by Middle School Students				
英文同音異字彙解	林天蘭編著		原售	六角
English Homonyms				
基本英語入門（基本英語叢書）	張夢麟編譯		原售	六角
C. K. Ogden: The ABC of Basic English				
基本英語文法（基本英語叢書）	張夢麟編譯		原售	四角
C. K. Ogden: Basic English				
基本英語例解（基本英語叢書）	張夢麟編譯		原售	五角
C. K. Ogden: Basic By Examples				
初級基本英語讀本	錢歌川　張夢麟編	全4冊　第1冊	原售	七角
Basic Readers				
基本英語課本	錢歌川　張夢麟編	3冊　1	原售	三角
		2	原售	四角
		3	原售	五角
Basic English Readers				
基本英語一覽表	錢歌川譯製	1張	原售	二角
Panoptic Vocabulary of Basic English				
英文介系詞用法	俞皞如編		原售	六角
Prepositions: How To Use Them				
英文修辭學	林天蘭編	精裝	原售	一元五角
English Composition and Rhetoric				
英文典與作文法	黃添福編	精裝	原售	一元二角
Essentials of English Composition				
旅行用會話		精裝	原售	一元二角
A Hand-book of Conversation for Travellers				
英華雙解法文辭典	上海法文學會編	精裝	原售	二元
A Modern French-English-Chinese Dictionary				
法語文法新解	蕭石君編		原售	一元二角
Nouveau Course de Grammaire Francaise				
日文典綱要	錢歌川編		原售	一元

文學

中華現代文學選	王梅痕編	4冊　1-3	原售	各五角五分
		4	原售	三角
十八家詩鈔(倣宋版四部備要單行本)	清曾國藩輯	14冊　連史紙	原售	七元一角
散曲叢刊(倣宋版)	任中敏編	28冊	原售	十四元
宋六十名家詞(倣宋版四部備要單行本)	明毛晉輯	14冊　連史紙	原售	六元
元曲選(倣宋版四部備要單行本)	明臧懋循輯	16冊　連史紙	原售	八元
古文辭類纂(倣宋版四部備要單行本)	清姚鼐輯	14冊　連史紙	原售	四元五角
續古文辭類纂(倣宋版四部備要單行本)	清黎庶昌輯	14冊　連史紙	原售	六元
經史百家雜鈔(倣宋版四部備要單行本)	清曾國藩輯	8冊　連史紙	原售	四元五角
中華應用文件大全	王楚香　王文濡編	精裝	原售	八角
新式標點實用公文示範	曹辛漢　金湯廬編		原售	七角
「英文本」倍根文選	張士一編		原售	三角
Baon's Essays				
「英文本」羅斯福文選	楊錦森編		原售	二角五分
Essays and Addresses by Theodore Roosevelt				
「英文本」英文名人小說(英文名人叢書)			原售	七角
Famous English Fiction				
「英文本」英文名人述異(英文名人叢書)	楊錦森編		原售	七角
Famous English Tales				
古今尺牘大觀	姚漢章　張相編	線裝　上編12冊	原售	一元六角
		中編12冊	原售	一元六角
		下編16冊	原售	一元九角
「英文本」英文名人尺牘(英文名人叢書)	楊錦森編		原售	六角
Famous English Letters				
「英文本」中華英文尺牘大全	李登輝　楊錦森編	精裝	原售	一元二角
New Complete Letter-writer				
「英文本」模範英文尺牘	陸費執編		原售	八角
Model English Letter Writing				
「英文本」英文學生尺牘	徐志誠編		原售	三角
English Correspondence for Chinses Students				
「英文本」袖珍英華尺牘範本	程承祖　厲鼎驤編	2冊	原售	各一角二分
Specimen Letters in English				
「英文本」致友人書	葛傳槼著		原售	八角
Letters to A Friend				

史地

中國地理新誌	葛綏成　楊文洵　喻守眞等編	精裝	原售	七元
商業地理	武堉幹編		原售	一元七角
史記附考證(倣宋版四部備要單行本)	漢司馬遷撰	24冊　連史紙	原售	十一元
漢書附考證(倣宋版四部備要單行本)	漢班固撰唐顏師古注	32冊　連史紙	原售	十六元
後漢書附考證(倣宋版四部備要單行本)	宋范曄撰唐章懷太子李賢注	30冊　連史紙	原售	十一元
三國志附考證(倣宋版四部備要單行本)	晉陳壽撰　宋裴松之注	16冊　連史紙	原售	七元

▶第一批特價書目終◀

總類

新式英文學生百科全書	沈彬編	精裝	原售	一元六角
Modern English Student's Cyclopedia				
中華學術思想文選	孫俍工　孫怒潮編		原售	一元五角

教育科學

小學低年級綜合課程論	李廉方著		原售	六角
幼稚園教材研究	張雪門著		原售	二角五分
體育遊戲教材	王庚編著		原售	五角
遊戲新教材	陳志超　高元浚編		原售	二角五分
學校舞蹈教材	小瀨蜂洋著　高少是編譯		原售	五角
小學美術教學的研究	俞寄凡編著		原售	二角五分
中學以上作文教學法(教育叢書)	梁任公講		原售	三角五分
英語教學法	張士一講		原售	一角五分
初中國文實驗教學法	權伯華編		原售	三角
歷史教學法(教育叢書)	胡哲敷著		原售	八角
地理教學法	葛綏成著		原售	五角五分
幼稚教育	張宗麟編		原售	八角
玩具與教育(教育叢書)	俞寄凡編		原售	三角五分
小學生產教育的理論與實際	吳守謙著		原售	六角
小學公民訓練的理論與實際	張耿西　束樵如　萬九光編		原售	六角
小學教育的理論與實際	曹芻編		原售	一元二角
民衆教育通論	莊澤宣　徐錫齡編		原售	八角
鄉村教育	劉炳藜編		原售	四角五分
鄉村教育通論	余家菊編		原售	五角
鄉村建設實驗	章元善　許仕廉編	第1集	原售	八角
		第2集	原售	一元八角
童子軍組織法	程季枚編		原售	四角五分
英國童子軍義勇團組織法	貝登堡著　顧樹森譯		原售	四角五分
二十二年全國運動大會總報告	二十二年全國運動大會籌備委員會編		原售	四元

社會科學

社會科學名著題解(新文化叢書)	徐嗣同編		原售	八角
世界法西運動(國際叢書)	祝百英編		原售	三角
世界危機·一九三六年	小島精一著　周天放·汪向宸譯		原售	五角
地方自治綱要	黃哲眞編		原售	九角
中華民國法規彙編(附索引)	立法院編譯處編	(甲)布面精裝	原售	三十二元
		(乙)紙面布脊　9冊	原售	二十六元
		(丙)紙面並裝	原售	二十二元
中華民國法規彙編　二十三年輯	立法院編譯處編	精裝紙面布脊　4冊	原售	十五元
		並精紙面　8冊	原售	十二元
婚姻與道德	李惟遠譯		原售	七角
Bertrand Russell: Marriage and Morals				

藝術

西洋畫法綱要	王濟遠　倪貽德編		原售	一元
色彩學	史岩編		原售	六角
小學教師應用工藝	姜丹書編		原售	八角
廢物利用工藝新教材	顧蔭甫編		原售	三角五分

自然科學

數學公式	王永炅　胡樹楷編	精裝	原售	二元
		並裝	原售	一元五角

應用科學

農業寶鑑	陸費執　李積新編	精裝	原售	二元
會計學概論	太田哲三著　袁愈佺譯		原售	一元六角
實用工商管理	吳廉銘譯		原售	一元八角
H. G. Stockwell: Introduction to Business Management				
商店銷貨術	戴昌藻譯		原售	七角
N. A. Brisco: Retail Salesmanship				
廣告學	劉葆儒著		原售	五角

語文學

中華縮本大字典	歐陽溥存　徐元誥　汪長祿編	精裝2冊	原售	五元六角
		線裝12冊	原售	三元二角
實用大字典	楊譽龍等編	精裝　普及本	原售	二元一角
		普通本	原售	二元八角
新橋字典	萬國鼎編	精裝	原售	三元六角
中華萬字字典	沈鎔編	精裝	原售	一元二角
		並裝	原售	六角
國語學生字典	陸衣言等編	精裝	原售	九角五分
		並裝	原售	四角五分
改良部首標準國音小字典	江仲瓊　陸衣言編		原售	二角五分
五筆檢字學生字典	陳立夫編		原售	五角五分
國語成語大全	郭後覺編		原售	七角
中華成語詞典	吳廉銘編		原售	一元
實用英漢漢英詞典	李儒勉編	精裝	原售	二元
A Practical English-Chinese Chinese-English Pocket Dictionary				
作文指南	陳仲星著	4冊	原售	四角
英華正音詞典	陸費執　瞿同慶編	精裝　普及本	原售	二元五角
		普通本	原售	三元六角
An English-Chinese Phonetic Dictionary				
新式英華詞典	沈彬　張士一等編	精裝	原售	二元
A Modern English-Chinese Dictionary				
模範英文成語辭典	桂紹盱　張慎伯編	精裝	原售	一元六角
A Model Dictionary of English Phrases				